



T.C.
ADALET BAKANLIĞI
CEZA İNFAZ KURUMLARI İLE TUTUKEVLERİ İŞYURLARI KURUMU

FAALİYET RAPORU

2021





Cezaevlerinin terbiye, ıslah ve iş esaslarına göre düzeltilmesi yolundaki hayırlı faaliyetlerin genişletilmesi, cemiyete; doğru yoldan saparak hürriyetlerini kaybetmiş olan binlerce vatandaşı faydalı birer uzuv olarak kazandırmaktadır.



Abdulhamit GÜL
Adalet Bakanı

ÖNSÖZ

Eğitim ve öğrenim hakkı en temel insan hakkıdır. Çalışma hakkı da temel bir haktır.

Bir suç neticesinde ceza infaz kurumlarında bulunan insanlarımızın, cezalarının ardından hayata hazırlanmaları, meslek sahibi olarak topluma yeniden kazandırılması bizim için her zaman önemli bir öncelik olmuştur.

Onarıcı adalet kapsamında, ceza infaz kurumlarımızdaki hükümlü ve tutuklularımıza yönelik olarak insan onuruna yaraşır ortamlarda, rehabilitasyon programları, eğitim programları, sosyal sorumluluk projeleri ve mesleki eğitim programları uyguluyoruz.

İşlediği suç sebebiyle ceza infaz kurumlarında bulunan tutuklu, hükümlü ve haklarında denetimli serbestlik kararı uygulanan bireylerin eğitim ve öğretim faaliyetleri Bakanlığımız İşyurtları Kurumu bünyesinde sürdürülmektedir.

Bu faaliyetlerin temel amacı infaz sürecinin sonunda bireylerin infaz sonrası hayata hazırlanması ve topluma yeniden kazandırılmasıdır. İnfaz süresi biten insanlarımızın üretken ve toplum kurallarına saygılı, sorumluluk taşıyan bir yaşam biçimini benimsemeleri ve bir meslek edinmeleri temel hedefimizdir.

Bu kapsamdaki bireylere Bakanlığımızın sağladığı köklü, kurumsallaşmış desteğin toplumumuzun huzuruna ve gelişmesine olan katkısı tartışılmazdır.

Gelişen teknolojiyi takip eden, kendini yenileyen anlayışla Ülke gelişimini etkileyecek yatırımlarda bulunan ve güçlü bir alt yapıya sahip İşyurtları Kurumu, 309 ceza infaz kurumu bünyesinde, 180’den fazla işkolunda mesleki eğitim faaliyetlerini sürdürmektedir.

İşyurtları Kurumu hükümlü ve tutuklulara meslek eğitimi vermesiyle ülkenin yetişkin eğitimi yapan en büyük kurumları arasında bulunmaktadır. Bu kapsamda; mobilyadan tekstile,

el sanatlarından kuyumculuğa, tarım ve hayvancılıktan gıda üretimine kadar birçok alanda yapmış olduğu üretimlerle de marka haline gelmiş durumdadır.

Mesleki eğitimde, hükümlülerin tahliye sonrası, rekabetin yoğun yaşandığı çalışma hayatında, işgücü piyasalarında kendine yer bulabilmelerini sağlamak temel hedefimizdir. Yürütülen mesleki eğitim faaliyetlerinde özel sektörün ihtiyaç duyduğu meslek dallarına öncelik verilmektedir.

Bu çerçevede, ceza infaz kurumunda verilen mesleki eğitimin her bir dalında, meslek standartlarının oluşturulması, eğitim kalitesinin değerlendirilmesi, ölçülmesi ve verilen eğitim sonrasında kişiye “bu mesleğin erbabıdır” dedirtecek bir belge ile somutlaştırılması, bir sertifikaya bağlanması önem arz etmektedir.

Mesleki eğitimler sonrasında hükümlü ve tutuklularımız değişik mesleklerde “usta öğreticilik”, “ustalık”, “kalfalık” yeterliğine sahip sertifika sahibi insanlar olarak mezun olmaktadır.

Bu kapsamda 2019 yılında 60 bin 767 hükümlü ve tutuklu sigortalı olarak mesleki faaliyette bulunmuştur.

Hükümet olarak insana değen her türlü çalışmayı desteklemek temel görevimizdir. Zira temel felsefemiz “İnsanı yaşat ki, devlet yaşasın” ilkesidir.

Üreten ve dinamik bir yapı olarak kendini sürekli yenileyen bir anlayışla İşyurtları Kurumunun faaliyetlerine özveriyle katkı sağlayan ve emeği geçenlere çalışmalarından dolayı teşekkür eder, başarılar dilerim.



Uğurhan KUŞ
Bakan Yardımcısı
İşyurtları Kurumu Yüksek Kurulu Başkanı

İŞYURLARI KURUMU YÜKSEK KURULU ÜYELERİ



Uğurhan KUŞ
Başkan
Bakan Yardımcısı



Yılmaz ÇİFTÇİ
Üye
Ceza ve Tevkifleri Genel Müdürü



Erdal DEMİR
Üye
Destek Hizmetleri Daire Başkanı



Murat ATAN
Üye
İşyurları Kurumu Daire Başkanı



Ertuğrul ÇEKİN
Üye
Strateji Geliştirme Başkanı

Sekreteryaya
Ceza İnfaz Kurumları ile Tutukevleri
İşyurları Kurumu

İÇİNDEKİLER

| | | | |
|--|-----------|---|-----------|
| I. GENEL BİLGİLER..... | 11 | B. İşyurları Kurumunun | |
| A. Misyon ve Vizyon..... | 11 | Gıda Üretim Faaliyetleri | 32 |
| B. Yetki, Görev ve Sorumluluklar | 12 | C. İşyurları Tarafından Gerçekleştirilen | |
| 1. Kavram..... | 12 | Hayvancılık Faaliyetleri..... | 36 |
| 2. İşyurlarının Amacı | 12 | D. İşyurları Kurumunun | |
| 3. İşyurları Kurumunun Gelirleri..... | 12 | Tekstil Üretim Faaliyetleri | 40 |
| 4. Mevzuat..... | 13 | E. Endüstriyel Üretim..... | 41 |
| C. İdareye İlişkin Bilgiler | 13 | F. Hediyelik Eşya ve Geleneksel El Sanatları..... | 43 |
| II. AMAÇ VE HEDEFLER..... | 21 | G. Sosyal Tesis İşletmeciliği..... | 50 |
| A. İdarenin Amaç ve Hedefleri | 21 | H. Hizmet Sektörü | 54 |
| B. Temel Politikalar ve Öncelikler | 23 | 5. Kamu Özel Sektör İşbirliği | 56 |
| III. FAALİYETLERE İLİŞKİN BİLGİ VE | | 6. Tanıtım ve Eğitim Faaliyetleri | 57 |
| DEĞERLENDİRMELER | 24 | A. Fuarlar | 57 |
| A. Mali Bilgiler..... | 24 | B. Eğitim Faaliyetleri | 59 |
| 1. Bütçe Uygulama Sonuçları ve | | 7. İşyurları Kurumu Tarafından | |
| Temel Mali Tablolara İlişkin Açıklamalar | 24 | Kiraya Verilen Ticari Üniteler..... | 61 |
| 2. İşyurlarında Çalışan Hükümlü/Tutuklular ve | | IV. PERFORMANS SONUÇLARI TABLOLARI | 62 |
| İşçilere İlişkin Bilgiler | 26 | V. KURUMSAL KABİLİYET VE | |
| 3. Mali Denetim Sonuçları..... | 27 | KAPASİTENİN DEĞERLENDİRİLMESİ..... | 75 |
| B. Performans Bilgileri..... | 27 | VI. ÖNERİ VE TEDBİRLER | 76 |
| 1. Faaliyet ve Proje Bilgileri | 27 | EKLER..... | 77 |
| 2. İşyurlarının Üretim Faaliyetleri | 30 | | |
| A. İşyurları Tarafından Gerçekleştirilen | | | |
| Tarımsal Faaliyetler..... | 30 | | |



I. GENEL BİLGİLER

A. Misyon ve Vizyon

MİSYON

Hükümlü ve tutukluların işyurdu faaliyetlerine katılımını sağlayarak, onlara meslek edindirmek ya da var olan mesleklerini geliştirmek suretiyle onları topluma yeniden kazandırmaktır.

VİZYON

Hükümlü ve tutukluların tamamının, çağdaş koşullarda üretime katılmalarını sağlayarak, işyurdu faaliyetlerinde dünyaya örnek olmaktır.

B. Yetki, Görev ve Sorumluluklar

1. Kavram

Ülkemizde, ceza infaz kurumlarında bulunan hükümlülere meslek öğretmek veya var olan mesleklerini korumak amacıyla 1997 yılında 4301 sayılı Kanunla İşyurtları Kurumu kurulmuştur. Bakanlıklara Bağlı, İlgili, İlişkili Kurum ve Kuruluşlar ile Diğer Kurum ve Kuruluşların Teşkilatı Hakkında 4 nolu Cumhurbaşkanlığı Kararnamesi ile yeniden düzenlenmiştir. Kararnameye göre, “İşyurdu” kavramı; hükümlü ve tutukluların meslek ve sanatlarını koruyup geliştirmek veya bunlara bir meslek ve sanat öğretmek suretiyle üretilen ekonomik değerleri pazarlamak için ceza infaz kurumları ile tutukevleri bünyesinde oluşturulan tesis, atölye ve benzeri üniteleri ifade etmektedir.

2. İşyurtlarının Amacı

Ceza infaz kurumlarımızda yürütülen işyurtları çalışmalarının temel amacı; meslek sahibi olan hükümlü ve tutukluların sahip oldukları meslek ve sanatı koruyup geliştirmek, meslek sahibi olmayan hükümlü ve tutukluların meslek ve sanat öğrenmelerini sağlamaktır.

Yukarıda açıklanan işyurtları çalışmalarının amacının ceza infaz sistemimizin amacı kapsamında değerlendirilmesi gerekmektedir. Bu kapsamda ceza adalet sistemimizin amacı, hükümlülerin topluma kazandırılmasıdır. Bu amacı gerçekleştirmek üzere, hükümlülerin suç işleme nedeni belirlenmekte ve bu nedenin ortadan kaldırılmasına yönelik psiko sosyal faaliyetler ve eğitim çalışmaları gerçekleştirilmektedir.

Ceza infaz kurumlarında yürütülen psiko-sosyal çalışmalar kapsamında; hükümlülerin kuruma ilk girişinde psikologlar ve sosyal hizmet uzmanları tarafından “ilk görüşmeleri” yapılmakta, bu görüşme sonunda hükümlünün psiko sosyal alanda ihtiyaçları belirlenmektedir. Hükümlülerin ihtiyacına göre psiko sosyal faaliyetler, “bireysel görüşmeler” ile “grup çalışmaları” halinde yürütülmekte, öfke kontrol, madde bağımlılığı gibi programlar uygulanmaktadır. Bu programlar ve çalışmalar, çocuklar ve yetişkinler için farklı yapılandırılmış olup ayrı ayrı uygulanmaktadır. Eğitim çalışmaları ceza in-

faz kurumlarında genel eğitim ve mesleki eğitim kapsamında gerçekleştirilmektedir. Temel eğitim çalışmaları okuma yazma eğitiminden lisans ve lisansüstü eğitime kadar her alanda verilmektedir. Bu eğitimler kapalı ceza infaz kurumlarında uzaktan eğitim, açık ceza infaz kurumlarında uzaktan veya örgün eğitim yoluyla sürdürülmektedir.

Eğitim çalışmalarının bir bölümünü “mesleki eğitim” faaliyetleri oluşturmaktadır. Hükümlülerin ceza infaz kurumlarından salıverildikten sonra iş bulabilmeleri veya kendi işlerini kurabilmeleri amacıyla; hükümlülerin geçmişte aldıkları eğitim, bireysel becerileri ve istekleri, salıverildikten sonra yaşayacakları yerdeki istihdam olanakları dikkate alınarak “mesleki ihtiyaç değerlendirmeleri” yapılmakta, bu değerlendirme kapsamında hükümlüler meslek kurslarına yönlendirilmektedir. Ceza infaz kurumlarında sürdürülen meslek edindirme kursları Milli Eğitim Bakanlığı Halk Eğitim Müdürlükleri ve Türkiye İş Kurumu tarafından gerçekleştirilmektedir.

Hükümlüler meslek edindirme kursları tarafından kendilerine verilen teorik eğitimi işyurtlarında çalışarak pratiğe dönüştürmekte, bizzat mesleğini uygulayarak mesleki tecrübesini artırmakta, yine işyurtlarında çalışma sayesinde ekip çalışması, iletişim, zaman yönetimi gibi becerilerini geliştirmektedir.

Kısaca açıklanan bu genel tablo içinde işyurtları ticari bir amacı olmayan, hükümlülerin mesleki tecrübelerini artırmayı hedefleyen ve hükümlüleri ceza infaz kurumundan salıverme sonrasına hazırlayan önemli bir kurumdur.

İşyurtları; açıklanan bu amacı gerçekleştirmek üzere, sürekli yenilenen ve son teknoloji makinelerin bulunduğu atölyelerde çalışmalarını sürdürmekte, uzman kişiler tarafından çalışma esnasında sürekli eğitim verilmekte, gerek kamu kurumları ile yapılan protokoller gerekse özel sektörle gerçekleştirilen işbirlikleri ile hükümlülerin kamu ve özel sektör çalışma yöntemlerini öğrenmesi sağlanmaktadır.

3. İşyurtları Kurumunun Gelirleri

İşyurtları Kurumunun sermaye kaynakları Bakanlıklara Bağlı, İlgili, İlişkili Kurum ve Kuruluşlar ile Diğer Kurum ve Kuruluşların Teşkilatı Hakkında 4 nolu Cumhurbaşkanlığı Kararnamesi 80’inci maddesinde sayılmıştır. Bunlar;



- a. İşyurtları faaliyetlerinden elde edilen gelir ve kârlar,
- b. 30.6.1934 tarihli ve 2548 sayılı Kanun'un 1'inci maddesine göre tahsil edilen harçlar ile 2'nci maddesine göre alınacak yiyecek bedelleri,
- c. 492 sayılı Harçlar Kanunu'na göre alınan yargı ve noter harçlarının % 35'i,
- d. Ceza infaz kurumları ile işyurtlarının hizmet dışı bırakılan eşya ve araçlarla diğer malzemelerinin satışından elde edilen gelirler,
- e. Bağış ve yardımlar,
- f. Faiz ve sair gelirlerdir.

4. Mevzuat

- 30.06.1934 tarihli ve 2747 sayılı Resmî Gazete'de yayımlanan 2548 sayılı Cezaevleri ve Mahkeme Binaları İnşası Karşılığı Olarak Alınacak Harçlar ve Mahkumlara Ödettirilecek Yiyecek Bedelleri Hakkında Kanun,
- 09.08.1997 tarihli ve 23075 sayılı Resmî Gazete'de yayımlanan 4301 sayılı Ceza İnfaz Kurumları İle Tutukevleri İşyurtları Kurumuna İlişkin Bazı Mali Hükümlerin Düzenlenmesi Hakkında Kanun,
- 29.12.2004 tarihli ve 25685 sayılı Resmî Gazete'de yayımlanan 5275 sayılı Ceza ve Güvenlik Tedbirlerinin İnfazı Hakkında Kanun,
- 15.07.2018 tarihli ve 30479 sayılı Resmi Gazetede yayımlanan Bakanlıklara Bağlı, İlgili, İlişkili Kurum ve Kuruluşlar ile Diğer Kurum ve Kuruluşların Teşkilatı Hakkında 4 nolu Cumhurbaşkanlığı Kararnamesi.
- 06.04.2006 tarihli ve 26131 sayılı Resmî Gazete'de yayımlanan Ceza İnfaz Kurumlarının Yönetimi ile Ceza ve Güvenlik Tedbirlerinin İnfazı Hakkında Tüzük,
- 27.12.2005 tarihli ve 26036 sayılı Resmî Gazete'de yayımlanan Ceza İnfaz Kurumları İle Tutukevleri İşyurtları Kurumu ve İşyurtlarının İdare ve İhale Yönetmeliği,
- Merkezi Yönetim Muhasebe Yönetmeliği, (Merkezi Yönetim içerisinde yer alan bütün kamu kurumlarını kapsamaktadır. Kurumumuz 5018 sayılı Kanunun II sayılı cetvelinde

yer alan özel bütçeli bir kurum olması nedeniyle, bu yönetmelik kapsamına girmektedir. Merkezi Yönetim Muhasebe Uygulama Yönetmeliğinin yürürlüğe girmesiyle Merkezi Yönetim kapsamındaki bütün kamu kurumlarının daha önceki muhasebe yönetmelikleri yürürlükten kalkmıştır.)

- 14.06.2018 tarihli ve 30451 sayılı Resmi Gazetede yayımlanan İşyurtları Ortak Üretim ve İşbirliği Programının Usul ve Esaslarına Dair Yönetmelik,
- 01.11.2018 tarihli ve 30582 sayılı Resmi Gazetede yayımlanan Ceza İnfaz Kurumları ile Tutukevleri İşyurtları Kurumu Konsinye Satış İşlemlerine Dair Yönetmelik,
- 14.01.2010 tarih ve 137/3 sayılı İşyurtları Kurumu Mevzuatı Uygulamaları Hakkındaki Genelge,
- 27.04.2007 tarihli İşyurtları Kurumu ve İşyurtlarında Kullanılan Maliyet Hesapları ile Tutulacak Defter ve Belgelerin Düzenlenmesine Dair Yönerge,

C. İdareye İlişkin Bilgiler

1. Tarihi Süreç

Bugün İşyurtları Kurumu adıyla faaliyetlerini sürdüren birimimiz, Cumhuriyet döneminde ilk olarak 14.06.1930 gün ve 1721 sayılı Hapishane ve Tevkifhanelerin Sureti İdaresi Hakkındaki Kanunla faaliyetine başlamış, bu Kanun'un 3üncü maddesinde belirtilen "Adliye Vekaletince gösterilecek lüzum üzerine hapishanelerde işyurtları tesisi için Hükümetçe bütçeye lüzumu kadar tahsisat konulur" ibaresiyle işyurtlarının temelleri atılmıştır.

13.01.1943 gün ve 4358 sayılı Ceza ve Tevkifevleri Umum Müdürlüğünün Teşkilat ve Vazifeleri Hakkındaki Kanun ile iş esası üzerine kurulmuş bulunan ve kurulacak olan cezaevlerinin hükmi şahsiyeti haiz oldukları belirlenmiş, bu tür cezaevlerinin çalıştıkları inşaat, sanayi, ziraat vb. işkollarında rahatça üretim yapabilmelerini teminen çeşitli istisna ve muafiyetler getirilmiştir.

Hükümlülerin ıslahı ve topluma yeniden kazandırılmaları yönünde uygulanan yöntemlerin başında gelen iş ve çalış-

manın temini için tesis olunan işyurtlarının; yönetim, işletme ve muhasebe şeklinin belli kurallara bağlanması, hesap ve işlemlerin belli esaslar içinde yürütülmesi bakımından ilk olarak “Mütedavil Sermaye ile Çalışan İş Esası Alım ve Satım Usullerine ait Talimatname” hazırlanarak 1951 yılında yürürlüğe konulmuştur. Bu talimatname, 4358 sayılı Ceza ve Tevkifevleri Umum Müdürlüğünün Teşkilat ve Vazifeleri Hakkındaki Kanun’un 9’uncu maddesinde belirtilen “Hükmi şahsiyeti haiz olan cezaevleriyle, islahevlerinin ve işyurtlarının mütedavil sermayesine ait hesap usulleri, Adliye ve Maliye Vekilliklerince müştereken tespit olunur” hükmüne istinaden hazırlanmıştır. Kısaca “Hesap Talimatnamesi” olarak anılan bu talimatnamenin yürürlüğe girmesiyle işyurtlarının tâbi olduğu hesap usulleri ve işlemleriyle ilgili günümüzde kullanılan usul ve yöntemlerin temelleri atılmıştır.

Aradan geçen zaman içinde muhtelif tarihlerde yukarıda belirtilen talimatnamenin bazı maddelerinde değişiklikler yapılarak uygulamaya devam edilmiş, 1980 yılında geniş kapsamlı değişiklikler yapılarak ismi, “Ceza İnfaz Kurumları İşyurtları Döner Sermaye Yönetmeliği” olarak değiştirilen mevzuat kapsamında faaliyetlerini Döner Sermaye Saymanlığı adı altında yürütmüştür.

10.09.1993 tarih ve 524 sayılı Kanun Hükmünde Kararnameyle İşletmeler ve İşyurtları Genel Müdürlüğü olarak kurulan ve faaliyetini yürüten birimiz, bu Kanun Hükmünde Kararnamenin dayanağı yetki kanununun, Anayasa Mahkemesinin 29.07.1994 tarih ve 22005 sayılı Resmi Gazete’de yayımlanan kararı ile iptal edilmesi sonucu feshedilmiş, yeniden Döner Sermaye Saymanlığı adı altında görevini sürdürmüştür.

06.08.1997 gün ve 4301 sayılı Ceza İnfaz Kurumları ile Tutukevleri İşyurtları Kurumunun Kuruluş ve İdaresine İlişkin Kanun ile Adalet Bakanlığının bağlı bir kuruluşu olarak İşyurtları Kurumu oluşturulmuştur. Bu Kanun ile İşyurtları Kurumunun organları olan Yüksek Kurul, Daire Başkanlığı ve işyurtlarının kuruluşu, teşkilatı, idaresi ve çalışma esasları belirlenmiştir. Kurum, özel kanunla düzenlenmiş, tüzel kişiliği haiz, özel bütçeli bir kamu idaresi olarak yapılandırılmıştır.

09.07.2018 tarihli ve 30473 sayılı Resmi Gazetede (3. Mükerrer) yayımlanan 703 sayılı Anayasada Yapılan Değişiklik ve Uyum Sağlanması Amacıyla Bazı Kanun ve Kanun Hükmünde Kararnamelerde Değişiklik Yapılması Hakkında Kanun Hükmünde Kararnamesinin 64. md. ile 4301 sayılı Ceza İnfaz Kurumları ile Tutukevleri İşyurtları Kurumunun Kuruluş ve İdaresine İlişkin Kanununda bazı düzenlemeler getirilmiş, Kanunun adı da 4301 sayılı Ceza İnfaz Kurumları ile Tutukevleri İşyurtları Kurumuna İlişkin Bazı Mali Hükümlerin Düzenlenmesi Hakkında Kanun şeklinde değiştirilmiştir.

15.07.2018 tarihli ve 30479 sayılı Resmi Gazetede yayımlanan Bakanlıklara Bağlı, İlgili, İlişkili Kurum ve Kuruluşlar ile Diğer Kurum ve Kuruluşların Teşkilatı Hakkında 4 nolu Cumhurbaşkanlığı Kararnamesi ile yeniden düzenlenmiştir.

2. Fiziksel Yapı

Lojman, Bina ve Arsalar

- 38 adet adliye hizmet binası,
- 115.954,96 m² toplam alanlı muhtelif yerlerde 45 adet arsa,
- 5 mahalde 590 adet ceza infaz kurum personeli lojmanı,
- 30 mahalde 611 adet Adalet Bakanlığı personeli lojmanı mevcut olup buna ilişkin tablo Ek - 2 dedir.

Taşıtlar

Kurumumuza ait 176 adet taşıt bulunmaktadır ve buna ilişkin tablo Ek - 3’tedir.

Atölyelerde Kullanılan Makine ve Teçhizat

İşyurdu müdürlükleri atölye ve tesislerinde kullanılan 18.988 adet makina demirbaş kaydı bulunmaktadır.

3. Örgüt Yapısı

Merkez Teşkilat Yapısı

İşyurtları Kurumunun merkez teşkilatında, İşyurtları Kurumu Yüksek Kurulu ile İşyurtları Daire Başkanlığı bulunmaktadır. İşyurtları Kurumu Yüksek Kurulu; Bakanın görevlendireceği Bakan Yardımcısının başkanlığında, Bakanın belirleyeceği toplam 5 üyden oluşur.



İşyurtları Kurumu Yüksek Kurulunun Görevleri;

- İşyurtlarının genel amaçlarını belirlemek.
- İşyurtları Kurumunun Genel Müdürlükçe hazırlanacak bütçesini onaylamak.
- İşyurtlarının kurulmasına veya kaldırılmasına karar vermek.
- Hükümlü ve tutukluların çalıştırılma usul ve esaslarını belirlemek.
- İşyurtları yönetim kurullarının önerisi üzerine 22/5/2003 tarihli ve 4857 sayılı İş Kanunu hükümlerine göre işyurtlarında istihdam edilecek işçilerin niteliklerine, çalıştırılmasına, ücretlerinin belirlenmesine ve bunların işten çıkarılmasına karar vermek.
- Yüksek iş performansı ile işyurduna yararlı olan personel ve hükümlülere prim ödenmesinin usul ve esaslarını belirlemek; yıllık bilançolarında tahakkuk edecek kârdan personel işçi ve hükümlülere Kanunda belirtilen kar payı ödenmesine ilişkin işyurdu yönetim kurullarının önerilerini karara bağlamak.
- Bakanlığın denetim programlarına ek olarak, işyurtlarının faaliyetlerinin adalet müfettişleri tarafından denetlenmesini Bakanlara önermek.
- İşyurtları Kurumu ile işyurtlarının paralarının yatırılacağı bankaları belirlemek.
- Ceza infaz kurumları ve tutukevleri personeline İşyurtları Kurumu ve işyurtlarının hesaplarını tutturmak ve bu hesapları ilgilendiren işleri yaptırmak.
- İşyurtlarının yıllık iş program ve projelerini, bütçelerini, ek bütçelerini, faaliyet raporu ve netice hesaplarını onaylamak veya reddetmek.
- Genel Müdürün önerisiyle işyurtlarına işletme ihtiyaçları için kaynak tahsisi yapmak ve gerektiğinde birinden diğerine kaynak aktarması yapılmasına karar vermek.
- Genel bütçeden aylık alan kadrolu personelin işyurdunda çalıştırılmasına ilişkin Genel Müdürün önerilerini karara bağlamak.

İşyurtları Daire Başkanlığı;

Başkan, hakimler ile personelden oluşmakta olup, Bütçe Bürosu, Merkez Saymanlık Bürosu, Merkez Bürosu, Lojman ve Ticari Üniteler Bürosu, Yönetim Hizmetleri Bürosu, Muhasebe Bürosu, Araştırma Geliştirme Bürosu ve Tanıtım Pazarlama, Konsinye Bürosu, Kurumsal Gelişim ve Projeler Bürolarından oluşmaktadır.

İşyurtları Kurumu Yüksek Kurulu 2019 yılında 49 toplantı gerçekleştirilerek, 2.012 konuyu görüşmüş ve karara bağlamıştır.

Başkanlığın Görevleri;

- İşyurtları Kurumu Yüksek Kurulu kararlarını yerine getirmek.
- İşyurtlarını yönetmek, denetlemek ve hesap işlerini izlemek.
- Hükümlü ve tutukluların çalıştırılmalarıyla ilgili her türlü işlemi yürütmek, küçüklerin çalışma şartları bakımından ilgili bakanlık ve kamu kuruluşları ile işbirliği yapmak.
- İşyurtlarının yıllık iş program ve projelerini, bütçelerini, ek bütçelerini, faaliyet raporu ve netice hesaplarını İşyurtları Kurumu Yüksek Kuruluna sunmak.
- İşyurtlarında, İş Kanunu hükümlerine göre çalıştırılacak işçilere ilişkin işyurdu yönetim kurullarının önerilerini İşyurtları Kurumu Yüksek Kuruluna sunmak.
- İşyurtları Kurumu Yüksek Kurulunun sekretarya hizmetlerini yürütmek.
- Görev alanına giren konularda mevzuat yetersizliğine ve aksaklığına ilişkin inceleme ve araştırma yaparak İşyurtları Kurumu Yüksek Kuruluna öneride bulunmak, yönetmelik taslaklarını hazırlamak ve izlemek, görüş bildirmek, genelge düzenlemek.
- Kanunlarda ve bu Bölümde gösterilen ve Bakanlıkça verilen diğer görevleri yapmak.

CEZA İNFAZ KURUMLARI İLE TUTUKEVLERİ İŞYURLARI KURUMU

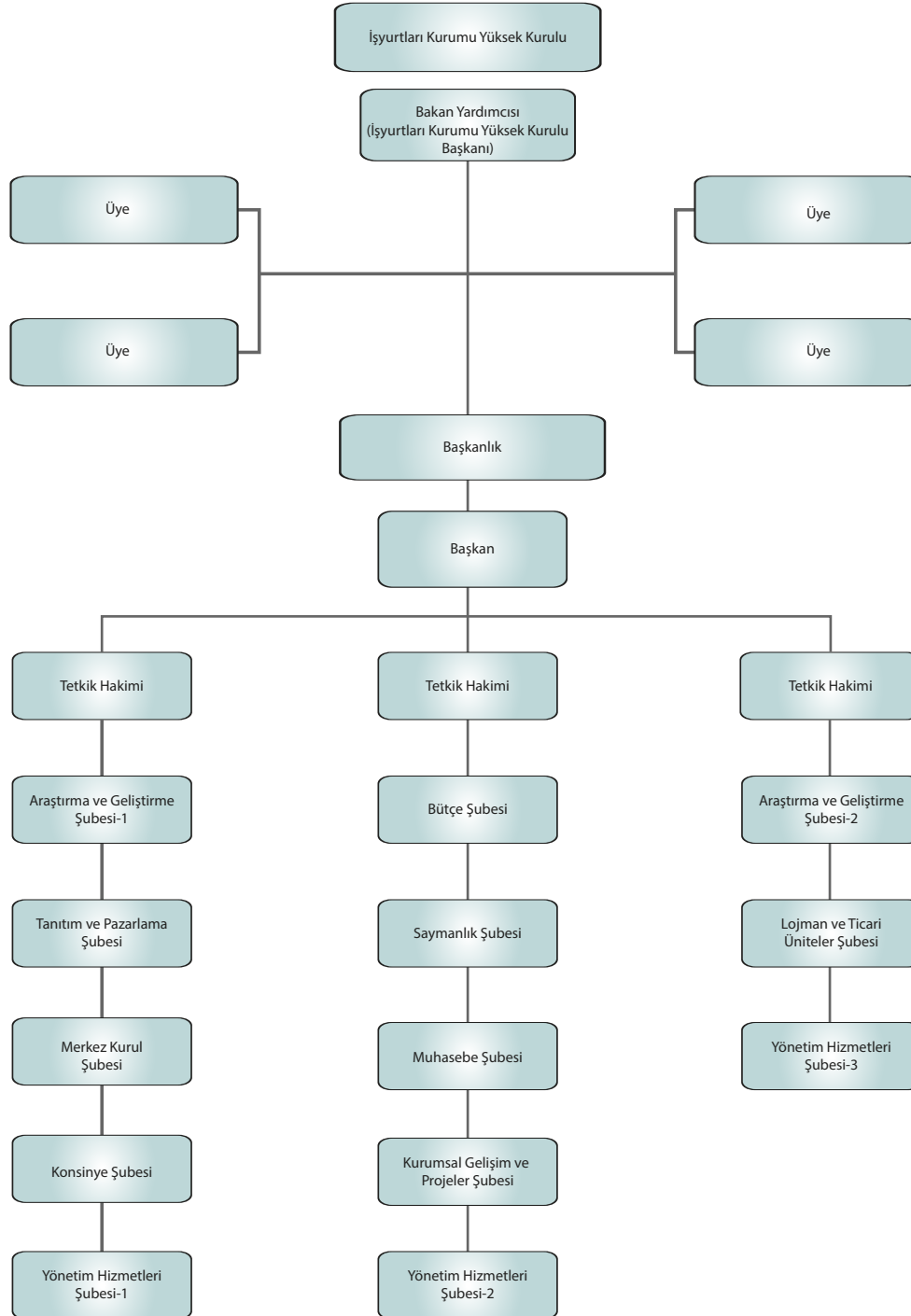



Taşra Teşkilat Yapısı

Taşra teşkilatımız 31.12.2019 tarihi itibarıyla 138 kapalı ceza infaz kurumu, 63 kapalı-açık ceza infaz kurumu, 81 açık ceza infaz kurumu, 14 F tipi ceza infaz kurumu, 4 eğitimevi, 9 kadın kapalı olmak üzere Toplam 309 işyurdu müdürlüğünden oluşmaktadır. İşyurtları kurumunun taşra teşkilatında ceza infaz kurumu işyurdu yönetim kurulu bulunmaktadır. Yönetim kurulu; işyurdu müdürünün başkanlığında; işyurdu ikinci müdürü, muhasebe yetkilisi, idare memuru, ambar memuru, katip ve teknik personel görev yapmaktadır.

Ceza İnfaz Kurumu İşyurdu Yönetim Kurulunun Görevleri;

- İşyurdunun geliştirilmesine ve genel gidişine ait her türlü faaliyetlere yön vermek.
- Hükümlü ve tutukluların maddi ve manevi kalkınmalarına katkıda bulunacak eğitim, öğretim, sosyal, kültürel ve sportif program ve çalışmalarını uygulamak.
- 4857 sayılı İş Kanunu hükümlerine göre ücretleri işyurdundan ödenecek işçilerin kurum işlerinde çalıştırılmasını, ücretlerinin belirlenmesini ve bunların işten çıkarılmasını Daire Başkanlığına önermek.
- Kurumda üretilip satışa arz edilen mamûllerin satış fiyatını belirlemek.
- İşyurdunda yapılacak fazla çalışma önerilerini karara bağlamak,
- Bakanlık, Yüksek Kurul, Genel Müdürlük veya Daire Başkanlığının onayını gerektiren işlemlere ilişkin kararları düzenleyerek onaya sunmak.
- Daire Başkanlığının onayı alınarak, işyurdunda görevli personeli diğer mahallerde geçici olarak görevlendirmek,
- Daire Başkanlığınca verilen diğer görevleri yerine getirmektir.

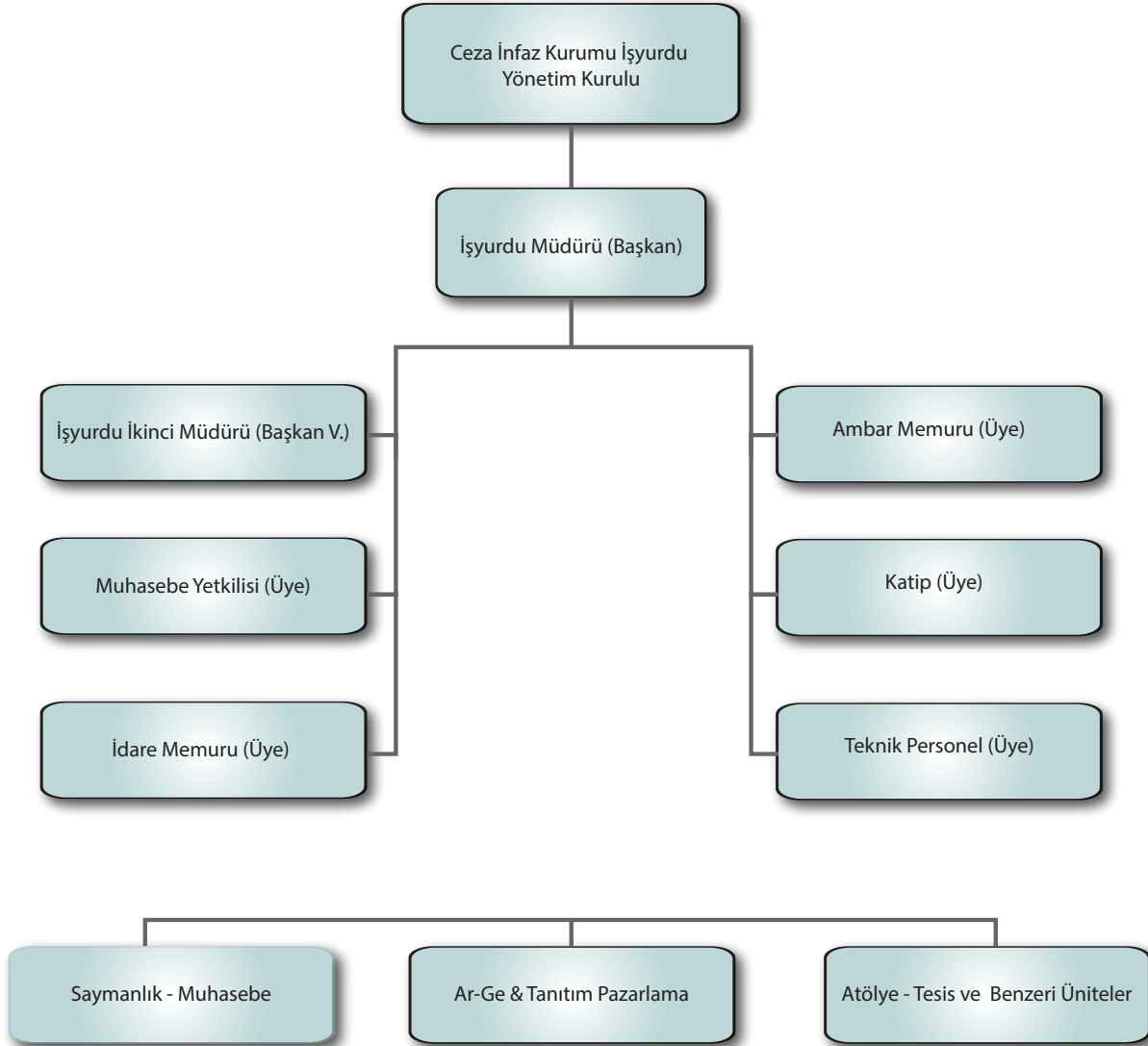



4. Bilgi ve Teknolojik Kaynaklar

Kâr Payı Programının Yazılımı

İşyurtları bünyesinde çalışan personel ve hükümlülerin çalışma gün ve esaslarının takip edildiği, puantaj kayıtlarının girildiği ve kâr payı ödemelerinin yapıldığı, hükümlü aylık maaş bordrolarının hazırlandığı Kâr payı programı tamamlanmış olup faaliyete alınmıştır. Günümüz teknolojilerine uygun olarak yenileştirme çalışmaları devam etmektedir.

Lojman Yazılımı

İşyurtları bünyesinde bulunan lojmanların kayıtlarının tutulduğu, kalanların bilgilerinin bulunduğu lojman yazılımı tamamlanmıştır.

İşyurtları Konsinye Satış Sistemi

Ceza infaz kurumu işyurdu müdürlüklerinin kantin ve satış mağazalarında kullanılmak üzere konsinye ürün fiyatlarının merkezden girilmesi ile merkezi fiyat birlikteliğinin sağlanması ve ay sonu işlemlerinin kısa sürede sonlandırmak amacıyla konsinye satış sistemi çalışmalarına devam edilmektedir.

İşyurtları Sanal Mağazası

İşyurtları ürünlerin e-satış yöntemiyle sanal satışının yapılacağı mağaza için alt yapı ve fizibilite çalışmaları devam etmektedir.

İnsan Kaynakları

Daire Başkanlığında 1 daire başkanı, 3 tetkik hâkimi, 1 kamu ihale grup başkanı, 1 kamu ihale uzmanı, 2 iç denetçi, 2 şube müdürü, 8 adalet uzmanı, 1 mali hizmetler uzman yardımcısı, 1 uzman, 1 öğretmen, 2 şef, 3 muhasebe yetkilisi, 1 araştırmacı, 1 idare memuru, 10 veri hazırlama ve kontrol işletmeni, 5 bilgisayar işletmeni, 7 memur, 3 mühendis, 3 teknisyen, 3 zabıt katibi, 1 veteriner, 2 şoför/hizmetli, 40 infaz ve koruma baş memuru/infaz ve koruma memuru olmak üzere toplam 102 personel çalışmaktadır.

İşyurtları Daire Başkanlığında çalışan personel Adalet Bakanlığı tarafından görevlendirilmektedir. Bu usul, ihtiyaç du-

yulan her alandaki personelin hızlı bir şekilde Daire Başkanlığında görevlendirilmesinin sağlanması bakımından etkin ve verimli bir personel atama sistemi olarak görülmektedir.

Personelin mali hakları ve özlük hakları Adalet Bakanlığı tarafından yerine getirilmekte ve takip edilmektedir.

Merkez ve taşra personeline ait kadro listesi Ek-4 sayılı insan kaynaklarına ilişkin tabloda gösterilmiştir.

Yönetim ve İç Kontrol Sistemi

• Yönetim

İşyurtları Kurumunun organları, İşyurtları Kurumu Yüksek Kurulu ile Daire Başkanlığı ve işyurtlarıdır.

Yüksek Kurul Başkanı Adalet Bakanlığı Bakan Yardımcısıdır. Bakan gerekli gördüğü hallerde İşyurtları Kurumu Yüksek Kuruluna başkanlık etmektedir.

Daire Başkanlığı, bir Daire Başkanı ile yeteri kadar tetkik hakimi ve diğer personelden oluşur. Daire Başkanı birinci sınıfa ayrılmış hâkim ve savcılar arasından Bakan; Başbakan ve Cumhurbaşkanının imzasını taşıyan müşterek kararname ile atanmaktadır. Tetkik hâkimleri Bakanlık oluru ile; diğer personel, Ceza ve Tevkifevleri Genel Müdürü tarafından görevlendirilmektedir. İşyurtları Kurumunu, İşyurtları Kurumu Yüksek Kurulu Başkanı temsil etmektedir.

• İç Kontrol Sistemi

5018 sayılı Kamu Mali Yönetimi ve Kontrol Kanunu'nun "İç kontrolün tanımı" başlığı altında yer alan 55'inci maddesinde, "İç Kontrol; İdarenin amaçlarına, belirlenmiş politikalara ve mevzuata uygun olarak faaliyetlerin etkili, ekonomik ve verimli bir şekilde yürütülmesini, varlık ve kaynakların korunmasını, muhasebe kayıtlarının doğru ve tam olarak tutulmasını, malî bilgi ve yönetim bilgisinin zamanında ve güvenilir olarak üretilmesini sağlamak üzere idare tarafından oluşturulan organizasyon, yöntem ve süreçle iç denetimi kapsayan malî ve diğer kontroller bütünüdür." denilmektedir.

Aynı Kanun'un "Kontrolün yapısı ve işleyişi" başlığı altında yer alan 57'nci maddesinde, "Kamu idarelerinin malî yönetim

ve kontrol sistemleri; harcama birimleri, muhasebe ve mali hizmetler ile ön mali kontrol ve iç denetimden oluşmaktadır.

Yeterli ve etkili bir kontrol sisteminin oluşturulabilmesi için; mesleki değerlere ve dürüst yönetim anlayışına sahip olunması, mali yetki ve sorumlulukların bilgili ve yeterli yöneticilerle personele verilmesi, belirlenmiş standartlara uyulmasının sağlanması, mevzuata aykırı faaliyetlerin önlenmesi ve kapsamlı bir yönetim anlayışı ile uygun bir çalışma ortamının ve saydamlığın sağlanması bakımından ilgili idarelerin üst yöneticileri ile diğer yöneticileri tarafından görev, yetki ve sorumluluklar göz önünde bulundurulmak suretiyle gerekli önlemler alınır.”

“İç denetim” başlığı altında yer alan 63’üncü maddesinin birinci fıkrasında, “İç denetim, kamu idaresinin çalışmalarına değer katmak ve geliştirmek için kaynakların ekonomiklik, etkililik ve verimlilik esaslarına göre yönetilip yönetilmediğini değerlendirmek ve rehberlik yapmak amacıyla yapılan bağımsız, nesnel güvence sağlama ve danışmanlık faaliyetidir...” İkinci fıkrasında “Kamu idarelerinin yapısı ve personel sayısı dikkate alınmak suretiyle, İç Denetim ve Koordinasyon Kurulunun uygun görüşü üzerine, doğrudan üst yöneticiye bağlı iç denetim birimi başkanlıkları kurulabilir.” hükümleri yer almaktadır.

Yukarıda belirtilen maddeler değerlendirildiğinde, Kurumumuzda iç kontrol sisteminin tüm unsurları ile kurulabilmesi için yapısal değişiklikler gerekmektedir. Bu değişikliklerin de mevcut kanun ve ilgili mevzuat hükümlerinde yapılacak düzenlemeler ile gerçekleştirilebileceğinden, mevzuat ile ilgili çalışmalara devam edilmektedir. Bununla birlikte, iç kontrolün unsurlarından biri olan ön mali kontrole ilişkin hükümleri, Kurumumuzun 137/3 No’lu genelgesinde yer almakta ve uygulanmaktadır.

Yukarıda açıklanan mevzuat kapsamında; İşyurtları Kurumu Yüksek Kurulu 15.07.2018 tarihli ve 30479 sayılı Resmî Gazetede yayımlanan Bakanlıklara Bağlı, İlgili, İlişkili Kurum ve Kuruluşlar ile Diğer Kurum ve Kuruluşların Teşkilatı Hakkında 4 nolu Cumhurbaşkanlığı Kararnamesi gereğince,

Bakanlığın denetim programlarına ek olarak, işyurtlarının faaliyetlerinin Adalet Müfettişleri tarafından denetlenmesini Bakana önererek denetim yaptırabilir. Ayrıca, 2992 sayılı Adalet Bakanlığı Teşkilat Kanunu gereğince, Ceza İnfaz Kurumları ve Tutukevleri Kontrolörleri tarafından da yapılmaktadır.

Kontrolörler, ceza infaz kurumları ve tutukevleri ile işyurtlarının;

- Bütün işlemlerinin denetimini yapmakla,
- Görevliler hakkında hal kağıdı veya gizli rapor tanzim etmekle,
- Denetimini yaptığı kurum ve işyurdunun genel yönetim durumu, mevzuatın uygulanması, memur ve halkla münasebetler konularında düşünce ve tavsiyelerini raporla bildirmekle görevlidir.

Kontrolörlerin Yetki ve Sorumlulukları:

- Gerekli gördükleri her türlü defterlerle, kayıt, belge, evrak ve bilgileri ilgili dairelerden istemek, görmek ve bunların örnekleri ile herhangi bir yolsuzluğun subut delilini teşkil edenlerin de asıllarını almak, (asılları alınan belgelerin kontrolör tarafından onaylı örneği dairesine verilir.)
- İşyurtlarının; kasa, banka, ambar, atölye, kantin, çay ocağı, tabldot, satış mağazaları gibi faaliyet konusu işkolları ile maddi duran varlıkların, mevcudunu saymak, işlemlerini incelemek, gerektiğinde incelemesini yapabilmek için mühür altına almak,
- Görevleri ile ilgili konularda, gerek buldukları yerlerdeki, gerek bu yerlerin dışındaki resmi ve özel bütün kuruluş, makam ve şahıslarla yazışma yapmak,
- Suç sayılan eylem ve işlemleri görülenler hakkında inceleme yapmak, 3628 sayılı Kanun hükümleri uyarınca inceleme neticesinde delil veya emare elde ettikleri takdirde Cumhuriyet Başsavcılığına ihbar etmek, yetkilerine sahiptir.



Yukarıda denetim usulü dışında, İşyurtları Kurumu Daire Başkanlığı'nda görevli Daire Başkanı ve Tetkik Hakimler tarafından denetim yapılmaktadır.

İşyurtları; Adalet Müfettişleri, Ceza İnfaz Kurumu Kontrolörleri ve Daire Başkanlığının denetimine ilave olarak Cumhuriyet Başsavcıları, Cumhuriyet savcıları, Ceza İnfaz Kurumları ve Tutukevleri İzleme Kurulları ve İnfaz Hakimliği tarafından da denetlenilmektedir.

Dış denetim, Sayıştay Başkanlığı tarafından yapılmaktadır.

II. AMAÇ VE HEDEFLER

A. İdarenin Amaç ve Hedefleri

AMAÇ 1

Hükümlü ve tutukluların meslek edinmesini sağlayarak topluma yeniden kazandırılması,

Hükümlü ve tutuklulara çağdaş üretim teknolojilerine uygun mesleki eğitimler vermek, yeni işkolları açmak suretiyle daha fazla hükümlü ve tutuklunun çalışması ve meslek edinmesini,

Belirlenen kriterler ve bütçe imkanları çerçevesinde maddi destek vererek, ceza infaz kurumlarındaki insan gücünü üretime dönüştürüp ülke ekonomisine katkısını,

Öğrendikleri meslek ve sanat sayesinde tahliye sonrası topluma yararlı bireyler olarak daha kolay iş bulmalarını veya kurmalarını, sağlamaktır.

Hedef

A1.1: Çalışan hükümlü ve tutuklulara mesleki eğitim verilecektir.

Hedef

A1.2: İşyurdu müdürlüğünde sigorta primi ödenerek çalıştırılan hükümlü ve tutuklu sayısı her yıl artırılabacaktır.

Hedef

A1.3: 180 olan işkolu sayısı 2023 yılına kadar artırılabacaktır.

Hedef

A2.2: İşyurlarında çalışan personele mesleki eğitim verilecektir.

Hedef

A1.4: 74 olan özel sektör işbirliği sayısı her yıl artırılabacaktır.

Hedef

A2.3: 2023 yılı sonuna kadar işyurdu müdürlüğü personelinin kendi branşında özel sektörde düzenlenen fuar veya sergilere katılımı sağlanacaktır.

AMAÇ 2

Ürün ve hizmetlerde kaliteyi yükseltmek

Hükümlü ve tutukluların işyurlarındaki üretim faaliyetine katılımlarını sağlamak, onları tahliye sonrası hayata bağlayacak bir meslek ve sanat edindirmek maksadıyla;

Hükümlü ve tutukluları diğer kamu kurum ve kuruluşları ile koordineli olarak çağdaş üretim sistemleri konusunda eğiterek, standardize edilmiş üretim yerleri ile uluslararası standartlara uygun kaliteli ürün ve hizmet sunulmasını, sağlamaktır.

Hedef

A2.1: İşyurdu atölyelerinde kullanılan 16.412 adet makine ve teçhizat ihtiyaç dahilinde modernize edilecektir.

Hedef

A2.4: 2023 yılı sonuna kadar tüm işkolalarında kamu ve özel sektörde faaliyet gösteren kurum, kuruluş ve kişiler ile işbirliği yapılmaya devam edilecektir.

Hedef

A2.5: 2023 yılı sonuna kadar işyurlarında üretilen ürün ve hizmetlerle ilgili olarak CE, TS, ISO, HELAL, GİMDİS sertifikaları gibi kalite belgelerinden en az birinin alınmasına devam edilecektir.



AMAÇ 3

İşyurdu faaliyetlerinin tanıtımını yapmak

Tanıtım ve pazarlama faaliyetlerini yürütebilecek nitelikli personeli bu birimlerde görevlendirmek,

Kamu kurum ve kuruluşları ile özel sektör yetkililerini ziyaret ederek iş bağlantıları kurmak ve devamlılığını sağlamak,

Bölgesinde ve diğer yerlerde açılan fuar, sergi, festival gibi organizasyonlara katılmak,

Yerel imkanları değerlendirerek yapılan faaliyetleri yazılı veya görsel basında tanıtmak,

İşyurtlarında üretilen her çeşit mal ve hizmetin detaylı bir şekilde bilgi ve resimleriyle birlikte güncelliğini koruyarak katalog ve broşürler oluşturmak, suretiyle işyurdu faaliyetlerinin tanıtımı yapılacaktır.

Hedef

A3.1: İşyurdu müdürlükleri, Başkanlığımızın yıllık program çerçevesinde düzenlediği sergi, fuar ve benzeri organizasyonlara katılacaktır.

Hedef

A3.2: İşyurdu müdürlüklerinde oluşturulan Tanıtım Pazarlama birimleri görev alanları çerçevesinde kamu ve özel sektör kuruluşlarına ziyaret gerçekleştireceklerdir.

Hedef

A3.3: Ulusal veya yerel yayın yapan görsel ve yazılı basın kuruluşlarınca Başkanlığımız ve işyurdu müdürlüklerinin faaliyetleri tanıtılacaktır.

Hedef

A3.4: İşyurtları Kurumu ve işyurdu müdürlüklerinin ürün kataloğu, tanıtım broşürleri ve filmleri ihtiyaca bağlı olarak güncellenecektir.

B. Temel Politikalar ve Öncelikler

Temel Politikalar

Hükümlü ve tutukluların çalıştırılmasına yönelik ulusal ve uluslararası çağdaş mevzuatlarda düzenlenmiş koşullar vardır.

Buna göre;

Ceza infaz kurumunda hükümlü ve tutukluların çalıştırılması, kesinlikle bir cezalandırma olarak kullanılmamalıdır.

Yapılan işin, oyalama faaliyetinden öte, anlamlı bir amacı olmalıdır.

Çalışmanın konusu, hükümlü ve tutukluların tahliyelerinden sonra hayatlarını kazanma yeteneklerini koruyucu ya da geliştirici nitelikte olmalıdır.

Çalıştırmada hükümlü ve tutukluların yeteneği, becerisi, eğilimi, zihinsel ve bedensel durumları göz önünde bulundurulmalıdır.

Çalışma imkanından, cinsiyet ayrımı yapılmaksızın tüm hükümlü ve tutuklular yararlanmalıdır.

İş koşulları, dışarıdaki iş koşullarıyla benzerlik taşınmalıdır.

İş sağlığı ve güvenliğine ilişkin düzenleme ve önlemler bulunmalıdır.

Hükümlü ve tutuklulara ceza infaz kurumu yönetimince, özel sektörle işbirliği yapılarak ceza infaz kurumu içinde veya dışında iş imkanı sağlanmalıdır.

Hükümlü ve tutukluların çalışmalarına karşılık ücret verilmelidir.

Hükümlü ve tutukluların günlük ve haftalık çalışma saatleri, mevzuata uygun olmalıdır.

Hükümlü ve tutuklulara haftada en az bir dinlenme günü sağlanmalı, eğitim ve diğer etkinlikler için yeterli zaman tanınmalıdır.

Öncelikler

- Daha fazla hükümlü ve tutuklunun işyurdunda çalıştırılmasını sağlamak,
- Açık ceza infaz kurumlarının sayısını arttırmak,
- Mal ve hizmet üretiminde kaliteyi arttırmak,
- Üretim alanlarında modernizasyonun sürekliliğini sağlamak,
- İşyurdu çalışmaları tutuklu ve hükümlülere meslek edindirme kapsamında, Bakanlık mensuplarının ve sosyal tesis, satış mağazası ve fuarlara gelen ziyaretçilerin ihtiyaç duyduğu ürünlerin üretilmesi ve geliştirilmesine yönelik yeni vizyonlar geliştirmek,
- Yargı teşkilatı binaları ve tesislerinin bakımı, onarımı, yenilenmesi, yapımı ve tefrişi ile çağdaş standartlara uygun olarak idamesini sağlamaya yardımcı olmak,
- İşyurdu çalışmaları alanında dünyanın önde gelen ülkeleri arasında yer almak.



III. FAALİYETLERE İLİŞKİN BİLGİ VE DEĞERLENDİRMELER

A. Mali Bilgiler

1. Bütçe Uygulama Sonuçları ve Temel Mali Tablolara İlişkin Açıklamalar

Yıllara Göre Taşra Gelir ve Gider Bütçesi

Taşra gelirleri 2018 yılına göre %29,67 oranında artış göstermiştir. Taşra giderleri 2018 yılına göre %13,39 oranında artış göstermiştir.

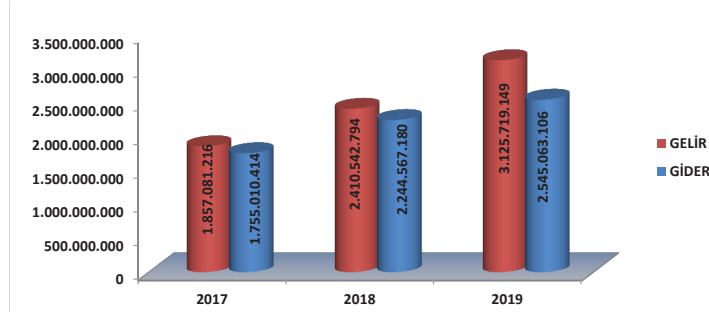

Yıllara Göre Merkez Gelir ve Gider Bütçesi

Merkez gelirleri 2018 yılına göre %38,32 oranında azalış göstermiştir. Merkez giderleri 2018 yılına göre %37,57 oranında azalış göstermiştir.

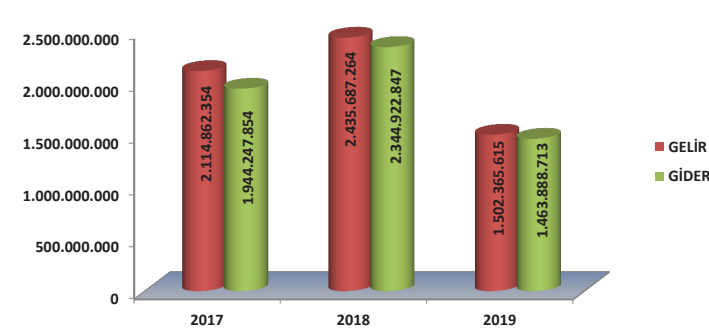

Yıllara Göre Merkez ve Taşra Gelir-Gider Bütçesi

Merkez ve taşra gelirleri 2018 yılına göre %4,50 oranında azalış göstermiştir. Merkez ve taşra giderleri 2018 yılına göre %12,65 oranında azalış göstermiştir.

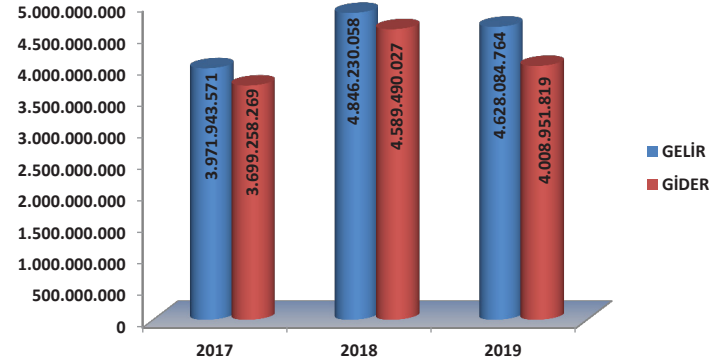

2019 Merkez Bütçe Giderleri

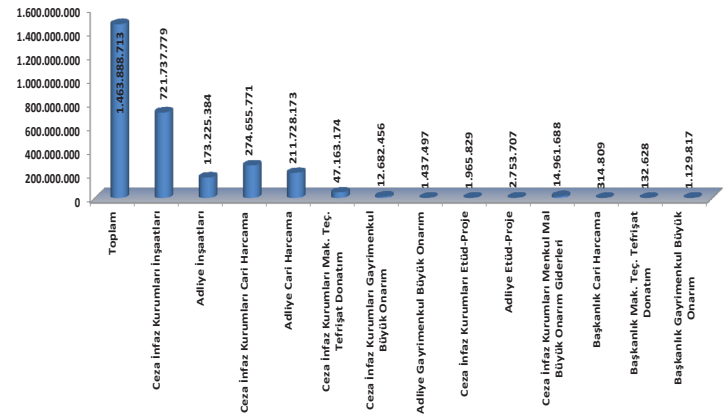

2019 Taşra Bütçe Giderleri

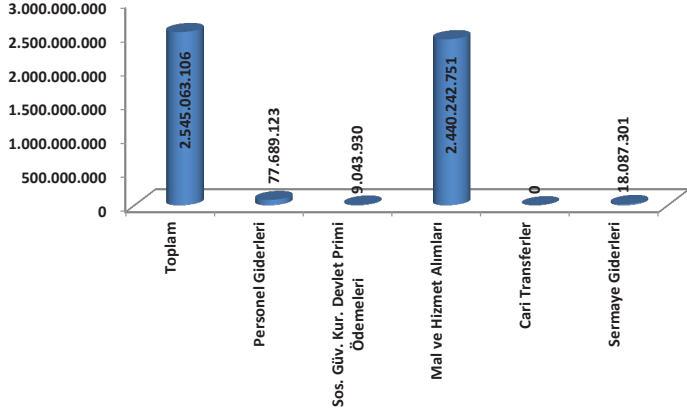

Bütçe Gelir ve Giderlerinin Değerlendirilmesi

7156 sayılı 2019 Yılı Merkezi Yönetim Bütçe Kanunu gereği, Kurumumuz bütçe başlangıç ödeneği 986.824.000.-TL'dir. Yılı içerisinde bu ödeneye toplamda 3.442.367.534,00-TL, 7156 sayılı Bütçe Kanununun 6'ncı maddesinin 5'inci bendine göre (F) işaretli cetvelin ödenekleştirilmeyen finansman karşılıklarının ödenekleştirilmesi ve (B) işaretli cetvelin belirtilen tahmini tutar üzerinde gerçekleşen gelirin eklenmesi suretiyle 2019 mali yılı ödeneği 4.381.831.534,00-TL olmuştur. Bu miktarlar üzerinden %8,50'lük sapma ile 4.008.951.819,04. TL harcama gerçekleşmiştir. Bunun 1.463.888.719,92.-TL'si merkez harcaması, 2.545.063.106,12.-TL'si taşra işyurtlarının harcamalarıdır. 2019 mali yılı gelir gerçekleşmesi ise merkez ve taşra toplamı 4.628.084.764,06.-TL'dir. Bunun 1.502.365.615,23.-TL'si merkez ve 3.125.719.148,83-TL'si taşra işyurtları tarafından sağlanmıştır. İşyurtları Kurumunun 2019 yılı bütçe uygulama sonuçları ile gelir gerçekleşme rakamlarına ilişkin mali tablolar Ek-5 ve Ek-6 de yer almaktadır.

2. İşyurtlarında Çalışan Hükümlü/Tutuklular ve İşçilere İlişkin Bilgiler

Yıllara Göre Çalışan Hükümlü ve Tutuklu Sayısı

2019 yılında çalışan hükümlü ve tutuklu sayısı 2018 yılına göre %2,73 oranında artış göstermiştir.

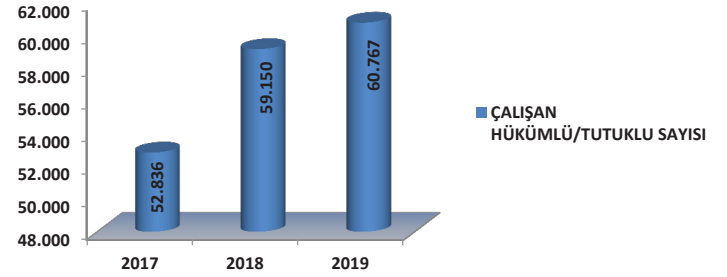

Yıllara Göre Çalışan Hükümlü ve Tutuklulara Ödenen Gündelik

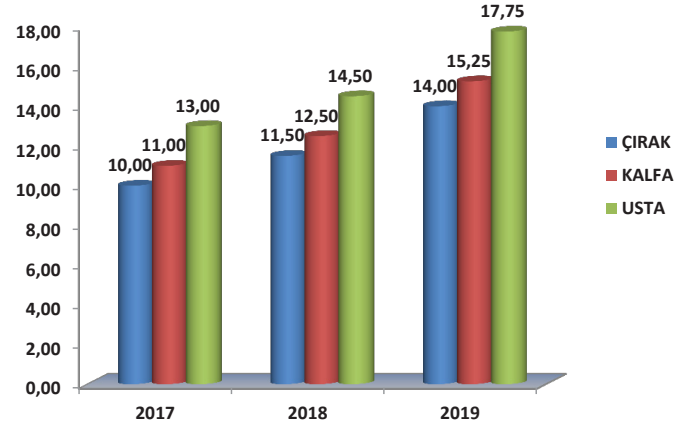



Yıllara Göre Çalışan Hükümlü/Tutuklular ve İşçilere Ödenen Toplam Yevmiye

2019 yılında çalışan hükümlü-tutuklulara ve işçilere ödenen yevmiye miktarı 2018 yılına göre %31,48 oranında artış göstermiştir.

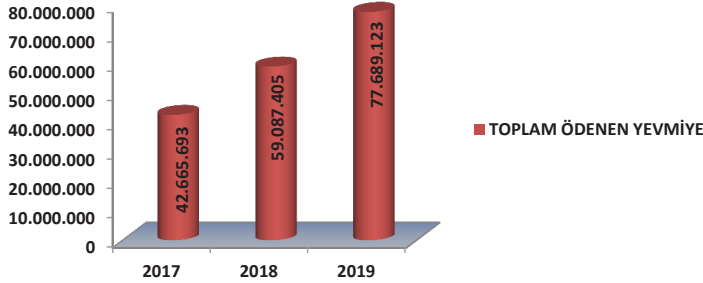

Yıllara Göre Çalışan Hükümlü/Tutuklular ve İşçilere Ödenen SGK Primi

2019 yılında çalışan hükümlü-tutuklulara ve işçilere ödenen SGK primi 2018 yılına göre %28,46 oranında artış göstermiştir.

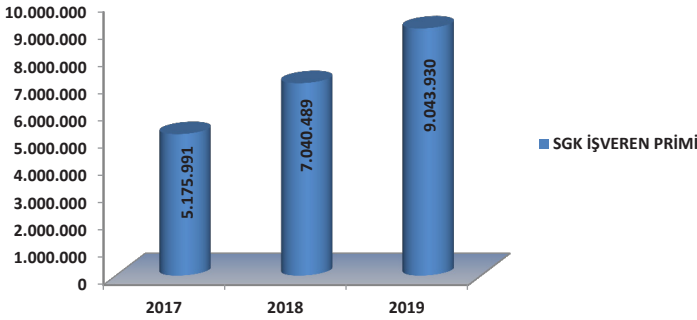

3. Mali Denetim Sonuçları

Kurumumuzun, kalkınma planları ve programlarda yer alan politika ve hedefler doğrultusunda kamu kaynaklarının etkili, ekonomik ve verimli bir şekilde elde edilmesi ve kullanılmasını, hesap verebilirliğini ve mali saydamlığını sağlamak üzere, mali yönetimin yapısı ve işleyişi, bütçenin hazırlanması, uygulanması, tüm mali işlemlerin muhasebeleştirilmesi, raporlanması ve mali kontrolünün yapılabilmesi amacıyla yönelik olarak Kontrolörler Kurulu Başkanlığı tarafından 89 işyurdu müdürlüğünün denetimi gerçekleştirilmiştir.

B. Performans Bilgileri

Kurumumuzun 2019 yılı için 13 performans hedefine ulaşması için 13 adet faaliyet yürütülmüş olup, faaliyetlerimiz için yıl içinde yapılan çalışmalar bu bölümde açıklanmıştır.

- Hükümlü ve tutuklulara yönelik mesleki eğitim faaliyeti
- İşyurtlarında çalışan hükümlü ve tutuklu sayısını artırma faaliyeti
- İşkolu sayısını artırma faaliyeti
- Faaliyet alanları ile ilgili özel sektör kuruluşları ile işbirliği yapılması faaliyeti
- Yeni makine ve teçhizat alımı ile mevcutların modernizasyonu faaliyeti
- İşyurdu personeline yönelik eğitim faaliyeti.
- İşyurdu personelinin fuar ve sergilere katılımının sağlanması faaliyeti.
- Kurum, kuruluş ve kişilerle işbirliği faaliyeti
- Kalite belgeleri alınması faaliyeti.
- İşyurdu müdürlüklerinin sergi, fuar ve benzeri organizasyonlara katılım faaliyeti.
- Tanıtım ve pazarlama faaliyeti.
- Görsel ve yazılı basın aracılığıyla tanıtım faaliyeti.
- İşyurtlarında üretilen ürün ve hizmetlerin tanıtımı ve pazarlanması için ürün kataloğu, tanıtım broşürü ve filmlerin güncellenmesi faaliyeti.

1. Faaliyet ve Proje Bilgileri

İşyurtları Kurumunun 2019 Yılı İçinde Gerçekleştirdiği Yatırım Faaliyetleri

İşyurtları Kurumunun 2019 Yılında Tamamlanan Yatırım Faaliyetleri

2019 yılında İşyurtları Müdürlüklerimiz Bünyesinde 9 ayrı işyurdu müdürlüğümüz bünyesinde 9 ayrı tesisin yapımı tamamlanmıştır.

Doğanşehir Açık Ceza İnfaz Kurumu İşyurdu Müdürlüğü Kayısı Kurutma ve Paketleme Atölyesi ve Çok Amaçlı Atölye

Doğanşehir Açık Ceza İnfaz Kurumu İşyurdu Müdürlüğü bünyesinde 600 m² kapalı alana sahip atölye binasının yapımının 2019 yılı içerisinde tamamlanmıştır. 2 ana işkolu üzerinde faaliyet gösterecek atölyenin kayısı işleme ve paketleme bölümünde 25, çok amaçlı atölye bölümünde ise 15 hükümlünün çalıştırılması planlanmaktadır.



Van Açık Ceza İnfaz Kurumu İşyurdu Müdürlüğü Restoran-Kafeterya Binası

Van Açık Ceza İnfaz Kurumu İşyurdu Müdürlüğü Bünyesinde restoran – kafeterya olarak inşa edilen 600 m² kapalı alana sahip binanın yapımı 2019 yılı içerisinde tamamlanmış olup faaliyete geçmiştir. Söz konusu kafeterya ve restoranda hükümlü-tutuklu ziyaretçilerinin yanı sıra kampüs personeli ve yakınlarına hizmet verilecektir.



Kocaeli Açık Ceza İnfaz Kurumu İşyurdu Müdürlüğü Kafeterya Binası

Kocaeli Açık Ceza İnfaz Kurumu İşyurdu Müdürlüğü Bünyesinde hükümlü-tutuklu yakınları ile personele hizmet verecek olan 200 kişi kapasiteli kafeterya binası bodrum ve zemin kat olmak üzere toplamda 1.600 m² kapalı alana sahiptir. Söz konusu binanın yapımı 2019 yılında tamamlanmış olup faaliyette olan tesiste 25-30 hükümlü çalışmaktadır.



Hatay Açık Ceza İnfaz Kurumu İşyurdu Müdürlüğü Yatak ve Terlik Atölyesi

Hatay Açık Ceza İnfaz Kurumu İşyurdu Müdürlüğü Bünyesinde yatak, yastık ve terlik atölyesi olarak kullanılacak olan 2.200 m² kapalı alana sahip atölye binasının yapımı 2019 yılında tamamlanmış olup tesis faaliyete geçmiştir.



Foça Açık Ceza İnfaz Kurumu İşyurdu Müdürlüğü Süt İşleme Tesisi Ek Binası

Foça Açık Ceza İnfaz Kurumu İşyurdu Müdürlüğü Bünyesinde faaliyet gösteren süt işleme tesisinin üretim faaliyetlerinde, mevcut alanın yetersiz olması sebebiyle inşa edilen 321 m² kapalı alana sahip binanın yapımı 2019 yılında tamamlanmıştır.



Elazığ Kampüs Açık Ceza İnfaz Kurumu İşyurdu Müdürlüğü Kafeterya ve Market Binası

Elazığ Kampüs Açık Ceza İnfaz Kurumu İşyurdu Müdürlüğü Kampüs yerleşkesinde 2019 yılında yapımı tamamlanan kafeterya binası 600 m² kapalı alana sahiptir. Söz konusu kafeterya ve market binası kurum personelleri, askeri personel ve hükümlü-tutuklu yakınlarına hizmet verecektir. Kafeterya ve market binasında 15-20 hükümlünün çalıştırılmaktadır.



Dalaman Açık Ceza İnfaz Kurumu İşyurdu Müdürlüğü Besi Ahır Yapımı

Dalaman Açık Ceza İnfaz Kurumu İşyurdu Müdürlüğü Hayvancılık İsholu bünyesinde kullanılacak olan ahırın yapımı 2019 yılında tamamlanmıştır ve ahır faaliyete geçmiştir. Söz konusu ahır binası 1905 m² kapalı, 2396 m² açık alana sahip olup çelik konstrüksiyon sistemle inşa edilmiştir.



İşyurtları Kurumunun 2020 Yılında Tamamlanması Planlanan Yatırım Faaliyetleri

2019 yılında İşyurtları Müdürlüklerimiz Bünyesinde 9 ayrı işyurdu müdürlüğümüz bünyesinde 9 ayrı tesisin yapımı tamamlanmıştır.

Kars Açık Ceza İnfaz Kurumu İşyurdu Müdürlüğü Modern Besi Çiftliği İnşaatı

Kars Açık Ceza İnfaz Kurumu İşyurdu Müdürlüğü bünyesinde modern besi çiftliği ve kesimhane projesi 67.185 m² alana kurulu 24.310 m² kapalı alana sahip binalardan oluşan toplamda 4 adet her biri 250 başlık besi ahır bulunan bir tesistir. Söz konusu tesisin inşaat çalışmaları büyük oranda tamamlanmış olup 2020 yılında faaliyete geçmesi planlanmaktadır.



Ereğli T Tipi Kapalı Açık Ceza İnfaz Kurumu İşyurdu Müdürlüğü Depo Binası

Kurumumuz İşyurdu Müdürlüğü açık bölümünde 2019 yılı içerisinde yapımına başlanan 250 m² lik genel kullanım amaçlı depo inşaatının işyurdu faaliyetlerinde ihtiyaç duyulacak genel amaçlı depo ve ihtiyaç oluşması halinde yeni açacak olduğumuz atölyelerin üretim yeri olarak kullanmayı hedeflemekteyiz.



Niğde Açık Ceza İnfaz Kurumu İşyurdu Müdürlüğü Ahır İnşaatı

Niğde Açık Ceza İnfaz Kurumu İşyurdu Müdürlüğü bünyesinde yapımı devam eden 250 başlık sağmal ahır tesisi için düve ahır kısmı büyük oranda tamamlanmış olup toplamda 4489 m² alana sahip tesisin 2020 yılı ilk çeyreğinde faaliyete geçmesi planlanmaktadır.



2. İşyutlarının Üretim Faaliyetleri

A. İşyurtları Tarafından Gerçekleştirilen Tarımsal Faaliyetler

Ülkemiz nüfusunun bir bölümünün tarımsal alanda çalışması, ihracatımızın önemli bir bölümünün tarımsal ürünlerin oluşturması, endüstrimizde tarımsal ürünlerin hammadde olarak kullanılması nedenleriyle hükümlü ve tutuklulara verilen eğitimler önem taşımaktadır. Bu kapsamda hükümlü ve tutuklulara verilen eğitimlerde; iyi tarım uygulamaları konusunda bilgi verilmekte, seracılık çalışmaları anlatılmakta, ayrıca tarım ekipmanlarının kullanımı konusunda deneyim sahibi olmaları sağlanmaktadır.

Seracılık Alanında Yapılan Faaliyetler

Seralar, bitkilerin yetişmesine uygun şartların sağlanması amacıyla ile çevre şartları kontrol edilen veya düzenlenen cam, plastik, fiberglas gibi ışığı geçiren materyallerle örtülü yapı elemanlarıdır. Değişik coğrafyalara sahip birçok açık ceza infaz kurumumuzda toplamda 123.806 m² alanda seracılık faaliyetleri yapılmaktadır. Yapılan faaliyetlerle hem hükümlülerin meslek edinmeleri sağlanmakta hem de kurumların ihtiyacı olan ürünler yetiştirilmektedir.



Bu kapsamda 2019 yılı içerisinde onayı verilip üretime geçecek olan Devrek Açık Ceza İnfaz Kurumu İşyurdu Müdürlüğüne 280 m², Silifke M Tipi Kapalı ve Açık Ceza İnfaz

Kurumu İşyurdu Müdürlüğüne 5.208 m², Samsun Açık Ceza İnfaz Kurumu İşyurdu Müdürlüğüne 145 m², Zonguldak M Tipi Kapalı ve Açık Ceza İnfaz Kurumu İşyurdu Müdürlüğüne 525 m² büyüklüklerindeki seraların inşaatı tamamlanma aşamasındadır. Ayrıca işyurdu müdürlüklerimiz ile kalkınma ajansları ortak işbirliği kapsamında; Midyat M Tipi Kapalı ve Açık Ceza İnfaz Kurumu İşyurdu Müdürlüğüne (Sanayi ve Teknoloji Bakanlığına bağlı Güneydoğu Anadolu Projesi Bölge Kalkınma İdaresi Başkanlığı arasında 2019 yılı Meslek Edindiren Sera Projesi) 1.000 m² ve Şanlıurfa Açık Ceza İnfaz Kurumu İşyurdu Müdürlüğüne 1.000 m² (Güneydoğu Anadolu Projesi Bölge Kalkınma İdaresi Başkanlığı arasında "GAP ile İkinci Bahar Projesi") sera tesisleri yapım aşamasındadır.

Meyvecilik, Sebzeçilik ve Tahıl Üretimi Alanında Yapılan Faaliyetler

Ceza infaz kurumlarının toplam tarım alanı 35.101.837 m² olup, ekilebilir tarım alanı 17.488.579 m² dir. Bu alanlarda tarımsal faaliyetler kapsamında meyvecilik, sebzeçilik, yem bitkileri ve tahıl yetiştiriciliği alanında üretim yapılmaktadır.

Meyvecilik alanında 2019 yılı içerisinde toplam 3.751.849 kg meyve (zeytin, elma, portakal, limon, çilek, kiraz, muz, hurma, kivi vb.) üretilmiş olup, dikilen meyve fidanları ile üretim miktarları artırılabilecektir.



Kullanılmayan kamu arazilerinde bulunan zeytin ağaçlarının bakımını yapmak, zeytin ağaçlarında bulunan zeytinleri toplayarak ekonomiye kazandırmak, ayrıca hükümlülere meslek öğretmek amacıyla Aydın Açık Ceza İnfaz Kurumu İşyurdu Müdürlüğü ile Adnan Menderes Üniversitesi arasında zeytin ağaçlarının bakımı ve zeytinlerin toplanması konusunda protokol imzalanmıştır.

Sebzeçilik faaliyetleri kapsamında açık tarla üretimi ve seralarda 2019 yılı içerisinde 4.107.606 kg sebze (domates, salatalık, biber, patlıcan, kıvırcık, karnabahar vb.) üretimi gerçekleştirilmiştir. Kurulacak seraların üretime geçmesi ve ekilebilir alanların tarımsal üretime kazandırılmasıyla sebze üretimi artırılabilecektir.

Tahıl ve baklagil yetiştiriciliği üretimi alanında 2019 yılı içerisinde 6.103.787 kg ürün üretilmiştir. Edirne Açık Ceza İnfaz Kurumu İşyurdu Müdürlüğünde 1.500 dekar alandan üretilen yıllık yaklaşık 800 ton pirinç ile kurumlarımızın pirinç ihtiyacının bir kısmı karşılanmaktadır.

Büyükbaş ve küçükbaş hayvanlarımızın yem ihtiyacını karşılamak üzere açık ceza infaz kurumlarımızın tarıma elverişli arazilerinde 2019 yılı içerisinde 5.094.925 kg yem bitkilerinin (silajlık mısır, yonca, fiğ, korunga, yem bezelyesi ve saman) üretimi yapılmıştır.



Tarımsal Aletler ve Ekipmanlar Alanında Yapılan Faaliyetler

Tarımsal üretimin daha etkin bir şekilde yapılabilmesi için ceza infaz kurumlarımızın tarımsal makine ve ekipman envanterine 2019 yılı içerisinde yeni araçlar katılmıştır. Bunlar; 2 adet traktör, 4 adet römork, 1 sıvı dağıtıcı gübre tankeri, 1 adet pülverizatör, 1 adet diskli tırmık, 1 adet pulluk ve 1 adet kazanlı toprak taşıma makinesidir.



B. İşyurları Kurumunun Gıda Üretim Faaliyetleri Mandıra Faaliyetleri

Kalecik Açık Ceza İnfaz Kurumu İşyurdu Müdürlüğü, Foça Açık Ceza İnfaz Kurumu İşyurdu Müdürlüğü, Niğde Açık Ceza İnfaz Kurumu İşyurdu Müdürlüğü ve Narman Açık Ceza İnfaz Kurumu İşyurdu Müdürlüğünde bulunan süt işleme tesislerimizde 2019 yılında 22.937.734 lt çiğ süt alımı olmuş ve bu süt işlenerek ceza infaz kurumları, satış mağazalarına ve kamu kurumlarına süt ve süt ürünleri olarak satışları gerçekleştirilmiştir.

• Kalecik Açık Ceza İnfaz Kurumu

Kalecik Açık Ceza İnfaz Kurumu İşyurdu Müdürlüğünde 10.809.414 lt süt işleyerek geçen seneye göre %11'lik artış sağlamıştır. Bu kurumdaki modernizasyon çalışmaları 2018 yılı itibarıyla tamamlanmış, modern makinelerle Türk Gıda Kodeksine uygun üretim gerçekleştirilmektedir. Ayrıca süt atölyesinde İSO 22000 ve Helal Gıda Sertifikaları alınmış,

gıda güvenliği ve tüketici hassasiyetleri dikkate alınarak üretimler gerçekleştirilmektedir.

2019 yılında 690.692,50 kg peynir, 5.128.910 kg yoğurt, 2.616.917 lt ayran, 96.242,75 kg tereyağ, 96.322 lt pastörize süt üretilmiş üretilen yeni ürünler ise 16.094 kg lor peyniri, 247.670 kg kaşar peyniri ve 18.173.374 adet piknik reçel ve tereyağ olmak üzere üretimleri gerçekleşmiştir.



• Foça Açık Ceza İnfaz Kurumu

Foça Açık Ceza İnfaz Kurumu İşyurdu Müdürlüğünde 2019 yılında 7.507.673 lt süt işlenmiştir. İşlenen sütlerin yaklaşık 1.000.000 litresi kurumda bulunan süt ineklerinden elde edilmiştir. Süt atölyesinin 321 m2 genişletilmesi çalışmaları 2018 yılında başlamış bu genişlemeyle kapasitenin daha verimli kullanımının sağlanması hedeflenmektedir. Bu atölye bünyesinde Helal Gıda, İSO 22000, OHSAS 18001, İSO 14001 yönetim sistemleriyle iş güvenliği, gıda güvenliği ve kalite alanlarda sıkı denetim yapılarak üretimler gerçekleştirilmektedir.

2019 yılında 453.179 kg peynir, 3.118.602 kg yoğurt, 2.361.582 lt ayran, 48.478 kg tereyağ, 136.988 kg tost kaşarı 49.128 kg lor peyniri üretimi gerçekleşmiştir.

• Niğde Açık Ceza İnfaz Kurumu

Niğde Açık Ceza İnfaz Kurumu İşyurdu Müdürlüğünde süt işleme tesisinde 2019 yılında 1.812.060 lt çiğ süt işlenmiştir.

Bu atölye bünyesinde 2019 yılında Helal Gıda ve İSO 22000 sertifikası alınmış, gıda güvenliği ve gıda kodeksi temel alınarak tüketici talepleri karşılanmıştır.

2019 yılında, 1.585.712 kg yoğurt, 39.581 lt ayran, 58.912 litre kefir, 57.706 kg süzme yoğurt, ve 86.855 lt pastörize süt üretilmi gerçekleşmiştir.

• Narman Açık Ceza İnfaz Kurumu

Narman Açık Ceza İnfaz Kurumu İşyurdu Müdürlüğünde süt işleme tesisinde 2018 yılında 2.808.587 lt çiğ süt alımı yapılmıştır. Kurum Helal Gıda ve ISO 22000 sertifikalarını bünyesinde buldurmakta ve modern alt yapısıyla gıda güvenliğini sağlayarak üretimlerini gerçekleştirmektedir.

2019 yılında 283.399,50 kg peynir, 1.312.741 kg yoğurt, 20.967,75 kg tereyağ üretilmiş dönemsel olarak 6014 kg lor peyniri üretimi gerçekleşmiştir.

Fırıncılık Faaliyetleri

2019 yılında 80 olan unlu mamuller atölye sayımız 86'ya yükselmiştir. Günlük farklı gramajlarda ekmek üretimi 81.553 kg'dan 83.885 kg kapasitesine yükseltilmiştir. Simit ve poğaçaya üretimi ise günde ortalama 3.907 kg'dan 5.000 kg'a çıkmıştır.

2019 Yılında Faaliyet Giren Fırınlara

Hakkari T Tipi Kapalı ve Açık Ceza İnfaz Kurumu İşyurdu Müdürlüğünde Simit-Poğaçaya-Açma Atölyesi,

Seydişehir T Tipi Kapalı ve Açık Ceza İnfaz Kurumu İşyurdu Müdürlüğünde Simit-Poğaçaya-Açma Atölyesi,

İskenderun T Tipi Kapalı Ceza İnfaz Kurumu İşyurdu Müdürlüğünde Baklava Üretim Atölyesi,

Nizip T Tipi Kapalı ve Açık Ceza İnfaz Kurumu İşyurdu Müdürlüğünde Simit-Poğaçaya-Açma Atölyesi,

İskilip T Tipi Kapalı ve Açık Ceza İnfaz Kurumu İşyurdu Müdürlüğünde Simit-Poğaçaya-Açma Atölyesi.

Açılan fırın atölyelerinde kurum genel bütçe ekmek ihtiyaçları yanı sıra, poğaçaya ve simit üretimleri de yapılarak hükümlü ve tutuklulara meslek edindirme çalışmaları yapılmaktadır.



Unlumamüller Alanında Yapılan Çalışmalar;

Kuru pasta üretiminde seri üretim metodlarıyla üretim yapan Ceza İnfaz Kurumu İşyurdu Müdürlükleri yanı sıra iş gücü ile üretim yapan üretimlerde mevcut olup, Silivri Açık Ceza İnfaz Kurumu İşyurdu Müdürlüğü, Menemen Açık Ceza İnfaz Kurumu İşyurdu Müdürlüğü ve Osmaniye 2 Nolu Kapalı ve Açık Ceza İnfaz Kurumu İşyurdu Müdürlüğünde makine döküm hatlarında günde 1.000 kg kuru pasta üretim kapasitesinin olduğu, Kahramanmaraş E Tipi Ceza İnfaz Kurumu İşyurdu Müdürlüğü, Bozkurt Kadın Açık Ceza İnfaz Kurumu İşyurdu Müdürlüğü, Silivri Açık Ceza İnfaz Kurumu İşyurdu Müdürlüğü, Balıkesir Açık Ceza İnfaz Kurumu İşyurdu Müdürlüğü ve Dalaman Açık Ceza İnfaz Kurumu İşyurdu Müdürlüğünde hükümlü ve ustalar ile tatlı kuru pasta ve yöresel çörek üretimleri yapılmaktadır. Bu kurumlarımızda 2019 yılında 416.768.85 kg tatlı, tuzlu kuru pasta ve çörek üretimi yapılarak kurumlarımızda ve satış mağazalarımızda satışı yapılmıştır.

Yufka üretiminde ise üç kurum faaliyetine devam etmiştir. Niğde Açık Ceza İnfaz Kurumu İşyurdu Müdürlüğü, Maltepe Açık Ceza İnfaz Kurumu İşyurdu Müdürlüğü ve Foça Açık Ceza İnfaz Kurumu İşyurdu Müdürlüğünde yufka açma makinası alınarak kapasite artışına gidilmiş ve 56.721 kg yufka üretimi yapılmıştır.

2019 yılında unlu mamüllerde Bozkurt Kadın Açık Ceza İnfaz

Kurumu İşyurdu Müdürlüğü çiğ kadayıf üretimine, Denizli Açık Ceza İnfaz Kurumu İşyurdu Müdürlüğünde simit üretim hattı kurularak 18.880 kg simit üretimine, Maltepe Açık Ceza İnfaz Kurumu İşyurdu Müdürlüğünde baklava, yufka ve kandi simidi, Devrek Açık Ceza İnfaz Kurumu İşyurdu Müdürlüğünde tulumba, Ceyhan Açık Ceza İnfaz Kurumu İşyurdu Müdürlüğünde Halka Tatlısı üretimlerine başlanmıştır. İskenderun T Tipi Kapalı ve Açık Ceza İnfaz Kurumu İşyurdu Müdürlüğünde, kurum ve çevre kurumların baklava üretimlerini karşılanması için baklava üretimine başlanmıştır.

Çiğ Köfte Üretimi

Silivri Açık Ceza İnfaz Kurumu İşyurdu Müdürlüğü ve İzmir Açık Ceza İnfaz Kurumu İşyurdu Müdürlüğünde 2019 yılında toplam 127.271.95 kg çiğ köfte üretilmiştir. Keskin Açık Ceza İnfaz Kurumu İşyurdu Müdürlüğünde çiğ köfte hazırlama seti üretim atölyesi kurulmuş, 400 gr paketler halinde 136.961 kg set üretilerek kurumlara dağıtımı yapılmıştır.

Tatlı Üretimi

Maltepe Açık Ceza İnfaz Kurumu İşyurdu Müdürlüğünde 5.161.885 kg baklava ile Gaziantep Açık Ceza İnfaz Kurumu İşyurdu Müdürlüğünde 13.575 kg baklava geleneksel yöntemlerle üretilmiş ve Gaziantep Baklavası için coğrafi işaret alınarak tescilli üretim yapılmaktadır. Ceza İnfaz Kurumu İşyurdu Müdürlüklerinde unlu mamuller ve tatlı atölyelerinde tulumba, halka tatlısı, sütlü tatlı üretimleri yapılmakta ve toplam 524.238 kg üretim gerçekleştirilmiştir.

Mantı Üretimi

2019 yılı içerisinde Sincan Kadın Ceza İnfaz Kurumu İşyurdu Müdürlüğünde bir önceki yıla göre % 67 artış yaparak 40.000 kg mantı üretilmiştir. Üretilen mantılar ceza infaz kurumlarına ve satış mağazalarına dağıtımı yapılmaktadır. Tarsus Açık Ceza İnfaz Kurumu İşyurdu Müdürlüğünde ise 2019 yılında 43.715 kg kuru mantı üretilmiştir.

Zeytin ve Zeytin Yağı Üretimi

2019 yılında Foça Açık Ceza İnfaz Kurumu İşyurdu Müdürlüğü, Akhisar Açık Ceza İnfaz Kurumu İşyurdu Müdürlüğü,

Gemlik Açık Ceza İnfaz Kurumu İşyurdu Müdürlüğü, Alanya L Tipi Kapalı Ceza İnfaz Kurumu İşyurdu Müdürlüğü, Çanakkale Açık Ceza İnfaz Kurumu İşyurdu Müdürlüğü ve Manisa Açık Ceza İnfaz Kurumu İşyurdu Müdürlüğünde zeytin ve zeytinyağı üretimleri yapılmıştır. Bu kurumlarda toplam sızma zeytinyağı üretimi 606.227 lt olmuştur. Foça Açık Ceza İnfaz Kurumu İşyurdu Müdürlüğünde günlük 20 ton zeytin işleme kapasiteli zeytin yağı sıkım atölyesine, kapasitenin verimli kullanılabilmesi için 160 ton kapasiteli zeytin yağı tankı alımı yapılmıştır.

Akhisar Açık Ceza İnfaz Kurumu İşyurdu Müdürlüğü ve Gemlik Açık Ceza İnfaz Kurumu İşyurdu Müdürlüğünde günde 10 ton sofralık zeytin işleme hattının olduğu ve bu kurumlar ham zeytinleri piyasadan ya da kurum bünyesinden temin edilmektedir. Bu zeytinler olgunlaştırıldıktan sonra işleme hattında paketlenerek, Kamu Kurumlarına ve Ceza İnfaz Kurumu İşyurdu Müdürlüklerine dağıtımı yapılmaktadır. Ayrıca Foça Açık Ceza İnfaz Kurumu İşyurdu Müdürlüğü, Akhisar Açık Ceza İnfaz Kurumu İşyurdu Müdürlüğü, Gemlik Açık Ceza İnfaz Kurumu İşyurdu Müdürlüğü ve Alanya L Tipi Kapalı ve Açık Ceza İnfaz Kurumu İşyurdu Müdürlüğünde de kendi bahçelerinden hasat ettikleri zeytinleri işleyerek sofralık zeytin üretimi yapılmıştır. 2019 yılında bu 4 kurumda toplam 1.772.853,5 kg sofralık zeytin üretimi yapılmıştır.



Kuru Gıda Paketleme Faaliyetleri

Toprakkale Açık Ceza İnfaz Kurumu İşyurdu Müdürlüğüne yeni kavurma makineleri alınarak, yıllık üretimi 1.141.357 kg'dan 1.199.873,78 kilograma çıkartılmıştır. Toprakkale Açık Ceza İnfaz Kurumu İşyurdu Müdürlüğünde 17 farklı gramajda ürün paketlenmekte ve 301 Ceza İnfaz Kurumuna, Bakanlığımız bünyesindeki satış mağazalarına satış yapılmaktadır. Ayrıca İskenderun İkmal Destek Komutanlığı, Deniz Kuvvetleri Komutanlığı ve Tarım Kredi Kooperatifi ile protokol yapılmıştır. Adıyaman Açık Ceza İnfaz Kurumu İşyurdu Müdürlüğünde 30.657 kg yöresel kuruyemiş paketlenmesi yapılmıştır. 2019 yılında Elazığ Açık Ceza İnfaz Kurumu İşyurdu Müdürlüğünde 22.377 kg Ağın Leblebi üretimi ve paketlenmesi yapılmış, toplam üretim ve paketlenme ise 233.593,85 kg olmuştur.

Toprakkale Açık Ceza İnfaz Kurumu İşyurdu Müdürlüğünde kuru gıda paketleme işkolunda 2019 yılı içerisinde 291.821 kg nohut, 301.455 kg kuru fasulye, 162.073 kg barbunya, 556.480 kg kırmızı mercimek, 1.175.615 kg bulgur ve 47.635 kg yeşil mercimek ürünleri paketlenerek ceza infaz kurumları ve satış mağazalarına dağıtımı yapılmıştır. Pirinç üretimi ise Edirne Açık Ceza İnfaz Kurumu İşyurdu Müdürlüğünde yapılmaktadır. Bu işkolunda 2019 yılı içerisinde toplam 1.060.970 kg pirinç paketlenmiştir.

Türkoğlu Açık Ceza İnfaz Kurumu İşyurdu Müdürlüğünde baharat atölyesinde 2019 yılında Milli Savunma Bakanlığına 136.315 kg karabiber, 167.565 kg pul kırmızı biber, 68.240 kg kekik, 66.815 kg kuru nane ve 67.807 kg kimyon satışı yapılmıştır. Bu protokol dışında kamu kurumları, ceza infaz kurumları ve satış mağazalarına 1.561.628.52 kg 14 kalem baharat satışı olmuştur.



Endüstriyel Ziraat İşkolu Faaliyetleri

Gölpazarı Açık Ceza İnfaz Kurumu İşyurdu Müdürlüğünde 2017 yılında günde 440 kg reçel ve salça üretebilecek üretim atölyesi açılmış, 2019 yılında kapasite artışı yapılarak, günde 291.708 kg üretim kapasitesine ulaşmıştır. Bu atölye 2019 yılında kayısı, böğürtlen, çilek, vişne başta olmak üzere 244.963 kg reçel üretimi gerçekleştirmiştir. Ayrıca salça sezonunda kendi ürettiği domateslerden 46.745 kg salça üretimi gerçekleştirmiştir. 2019 yılında kuşburnu marmelatı üretimine başlanmıştır. Salihli T Tipi Kapalı ve Açık Ceza İnfaz Kurumu İşyurdu Müdürlüğünde yaş üzüm pekmezi ve tahin üretimine devam edilmiş, toplam üretim 329.403 kg olmuştur. Buna ek olarak susam ezmesi, haşhaş ezmesi ve aromatik yağ üretimlerine de devam edilmiş olup, 2019 da toplam üretim ise 32.705 kg olmuştur. Kilis Açık Ceza Ceza İnfaz Kurumu İşyurdu Müdürlüğünde aylık 1.860 kg tahin helvası üretimi yapılmakta, hazır kahve paketleme ünitelerinde ise aylık 133.022 kahve paketlemesi yapılmaktadır. Rize Kalkandere Açık Ceza İnfaz Kurumu İşyurdu Müdürlüğünde Çay Paketleme işkolunda bir önceki yıla göre % 60 artış yaparak 904.440,70 kg çay paketlenmiştir. Ayrıca Çaykur Çay İşletmeleri ile protokol yapılarak sallama ve demlik poşet üretimine de başlamıştır. Tarsus Açık Ceza İnfaz Kurumu İşyurdu Müdürlüğünde 2018 yılında Cezerye üretimi için coğrafi işaret alınmış, bu üretimin yanı sıra lokum üretimi ve taş kadayıf çeşitlerinin üretimlerine de başlanmıştır. 2019 yılında ise fındıklı lokum üretilmiştir. Bu kurumda kuru mantı üretimine başlanmış olup, 2019 yılında 43.715 kg üretim gerçekleştirilmiştir. Isparta E tipi Kapalı ve Açık Ceza İnfaz Kurumu İşyurdu Müdürlüğünde 2018 yılında lokum ve re-

çel üretimine başlanmış, yatay paketleme makinesi alınarak lokumların TBMM'ne satışına başlanmıştır. 2019 yılında bu atölyede 37.293 kg lokum 56.527 kg reçel üretilmiştir. Burdur E Tipi Kapalı ve Açık Ceza Ceza İnfaz Kurumu İşyurdu Müdürlüğünde coğrafi işaretli ürün olan Ceviz Ezmesinden 2019 yılında 7.268 kg üretimi gerçekleştirilmiştir.



C. İşyurtları Tarafından Gerçekleştirilen Hayvancılık Faaliyetleri

İşyurtları tarafından gerçekleştirilen hayvancılık faaliyetleri, Kurumumuzun hükümlü ve tutukluların meslek öğrenmeleri veya var olan mesleklerini geliştirerek topluma nitelikli bireyler olarak kazandırılmaları amacıyla çağdaş üretim koşullarında büyükbaş ve küçükbaş hayvan yetiştiriciliği, kanatlı hayvan yetiştiriciliği, manda yetiştiriciliği, kaz yetiştiriciliği, alabalık yetiştiriciliği, bıldırcın yetiştiriciliği, arıcılık, kasaplık ve et işlemeciliği faaliyetleri Niğde, Edirne, Kırklareli, Foça, Kırşehir, Dalaman, Kars, Narman, Kalecik, Gümüşhacıköy, Durağan, Akçakale, Aydın, Gölpazarı, Bozüyük ve Erciş Açık Ceza İnfaz Kurumları İşyurdu Müdürlüklerinde devam etmektedir. 2019 yılı itibarıyla bu Ceza İnfaz Kurumları İşyurdu Müdürlüklerinde 10.006 adet büyükbaş ve 5.739 adet küçükbaş hayvan yetiştirilmiştir.



Büyükbaş ve Küçükbaş Hayvan Yetiştiriciliği

Niğde Açık Ceza İnfaz Kurumu İşyurdu Müdürlüğünde 250 Baş Sağmal Ahır inşaatına devam edilmekte olup, İşyurdu Müdürlüğü Hayvancılık İşkolu bünyesinde halen yaklaşık 65 hükümlü çalışmaktadır

Edirne Açık Ceza İnfaz Kurumu İşyurdu Müdürlüğünde halen aylık ortalama 200 büyükbaş ve 150 küçükbaş hayvan kesimi yapılmaktadır. Bu tesislerde yetiştirilen hayvanların aylık kesimi neticesinde; et işleme ünitesinde 844.902,99 kg kırmızı et, 16.684,80 kg köfte, 177.018,66 kg kavurma ve 89.604,16 kg sucuk üretilmiştir. İşyurdu Müdürlüğü Hayvancılık İşkolu bünyesinde halen yaklaşık 90 hükümlü çalışmaktadır.

Foça Açık Ceza İnfaz Kurumu İşyurdu Müdürlüğünde büyükbaş hayvan kapasitesi ve özellikle süt üretim miktarını arttırmak amacıyla hazırlanan damızlık süt sığırcılığı projesi faaliyete geçirilmiştir. 2019 yılında hayvancılık işkoluna 1 adet teleskobik yükleyici, 2 adet traktör, 1 adet bopket, 2 adet yem karma makinesi, 1 adet travay, hijyen bariyeri, su arıtma sistemi ve damızlık geve düve alımı yatırımlarıyla proje desteklenmiştir.

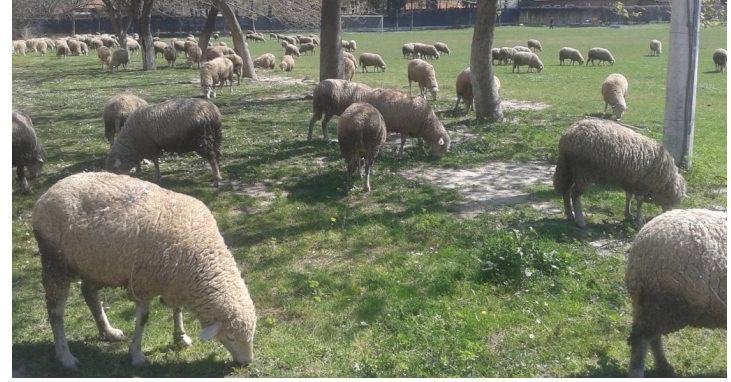

Manda Yetiştiriciliği

Kurumumuz hayvancılık faaliyetlerine bir yenisini ekleyerek 2016 yılı Mayıs ayında “Manda Yetiştiriciliğini” hayata geçirmiştir. Ülkemizde Anadolu Mandası yetiştiriciliği çalışmalarını desteklemek, ıslah etmek, bu vesileyle hükümlülere eğitim vermek amacıyla, Edirne Açık Ceza İnfaz Kurumu İşyurdu Müdürlüğünde 47 adet manda ile üretime başlanmıştır. Kısa zaman içerisinde 250 adede çıkarılan, açık alanda ve doğal ortamda gezinerek yetiştirilen mandalardan elde edilecek süt, Kurumumuza ait mandıralarda işlenerek yoğurt, kaymak, tereyağı ve ayran imal edilmektedir. 2019 yılında 62 adet manda üretilmiştir. Besilik olan erkek hayvanların kesimi sonucu ise elde edilen etten kavurma ve sucuk üretimi yapılmaktadır. 600 adet manda besisini kaldırarak kapasitesi olan Tunca Nehri kenarında göl ve göletler bulunmaktadır. Geniş mera ve çayırın varlığı, su kaynaklarına yakınlığı ve manda için olmazsa olmaz olan çamurlu alanların bulunması manda yetiştiriciliğini bölgede uygun kılmaktadır. Kalkınmada önemli bir role sahip bu tip hayvancılık faaliyetleri ile hükümlü ve tutuklulara bir yandan besicilik, çobanlık ve hayvan sağlığı konularında eğitim verilmekte, diğer yandan ceza infaz kurumlarının et ve et ürünleri, süt ve süt ürünleri gibi zengin protein ve yağ içerikli gıda ihtiyacı karşılanmaktadır.



Arıcılık

Arıcılık; özellikle gelir durumu düşük, az topraklı veya topraksız orman içi veya orman kenarı köylere gelir sağlaması açısından önemli bir tarımsal faaliyettir. Ayrıca fazla sermaye ve işgücü gerektirmemesi aynı zamanda herkesin yapabileceği, aile işgücünün en iyi değerlendirilebileceği, kısa zamanda gelir getirebilen bir uğraşı olması bakımından da sosyo-ekonomik bir önem taşımaktadır. 2018 yılında işyurdu faaliyeti olarak önemli bir yere sahip olan “arıcılık ve bal üretimi” için yatırımlar devam etmiştir. Katkısız ve tamamen doğal üretim yapılan bu işkolunda toplam kovan sayısı 2015 yılında 150’ye, 2016 yılında 201’e, 2017 yılında 283’e, 2018 yılında 599’a, 2019 yılında 642’ye çıkarılarak kademeli olarak artırılmıştır. Edirne Açık Ceza İnfaz Kurumu İşyurdu Müdürlüğünde arıcılık faaliyeti 100 kovan ile devam etmekte olup, bu yıl içinde 1.766 kg bal üretilmiştir. Kırklareli Açık Ceza İnfaz Kurumu İşyurdu Müdürlüğünde arıcılık faaliyeti 70 kovan ile devam etmekte olup, bu yıl içinde 1.026 kg bal üretilmiştir. Akçakale Açık Ceza İnfaz Kurumu İşyurdu Müdürlüğünde arıcılık faaliyeti 225 kovan ile devam etmekte olup, bu yıl içinde 316 kg bal üretilmiştir. Durağan Açık Ceza İnfaz Kurumu İşyurdu Müdürlüğünde arıcılık faaliyeti 50 kovan ile devam etmekte olup, bu yıl içinde 471 kg bal üretilmiştir. Gölpazarı Açık Ceza İnfaz Kurumu İşyurdu Müdürlüğünde arıcılık faaliyeti 65 kovan ile devam etmekte olup, bu yıl içinde 672 kg bal üretilmiştir. Foça Açık Ceza İnfaz Kurumu İşyurdu Müdürlüğünde arıcılık faaliyeti 50 kovan ile devam

etmekte olup, bu yıl içinde 526 kg bal üretilmiştir. Söke T Tipi Kapalı Açık Ceza İnfaz Kurumu İşyurdu Müdürlüğünde arıcılık faaliyeti 44 kovan ile devam etmekte olup, bu yıl içinde 108 kg bal üretilmiştir. Kırşehir Açık Ceza İnfaz Kurumu İşyurdu Müdürlüğünde arıcılık faaliyeti 38 kovan ile devam etmekte olup, bu yıl içinde 79 kg bal üretilmiştir. Yapılan üretimlerde ürünlerin doğal ve katkısız olmasına özen gösterilmekte, analizler yaptırılmakta, Türk Gıda Kodeksi ve TSE kalite kriterlerine uyularak çiftlikten softaya gıda güvenliği sağlanmaktadır. Bu yıl içerisinde toplam 599 kovan ile üretime devam eden arıcılık işkollarımızdan 5.095 kg süzme ve petek bal üretilmiştir.



Serbest Gezen Et Tavukçuluğu

Doğal ürünlere olan talebi karşılamak, hükümlülerin farklı alanda iş ve meslek öğrenmesini sağlamak amacıyla “Serbest Gezen Et Tavukçuluğu” projesi hayata geçirilmiştir. İlk olarak Foça Açık Ceza İnfaz Kurumu İşyurdu Müdürlüğünde 3.000 adet “Serbest Gezen Et Tavuğu” ile üretime başlanıp, bu konuda yeterli tecrübe kazanılması ile birlikte 3 adet toplam 9.000 kapasiteli kümes yapımına daha karar verilerek toplam kapasite 2019 yılında 14.000 adede çıkarılmıştır. Bu tavuklar doğada otlamaları, güneş ışığı almaları, özgürce hareket etmeleri, eşinmeleri ve uzun dönem süresince yetişmeleri ile ön planda olup, elde edilen tavuk etleri daha doğal ve lezzetli olmaktadır. Kurum bünyesinde 2019 yılında 65.225 kg adet gezen tavuk eti üretilmiştir.



Serbest Gezen Yumurta Tavukçuluğu

Kurumumuz tarafından Dalaman Açık Ceza İnfaz Kurumu İşyurdu Müdürlüğünde 2015 yılında inşaatına başlanan “Serbest Gezen Yumurta Tavukçuluğu” tesislerinin yapımı tamamlanarak hizmete girmiştir. İlk olarak Dalaman Açık Ceza İnfaz Kurumu İşyurdu Müdürlüğünde 1.500 adet “Serbest Gezen Yumurta Tavuğu” ile üretime başlanıp, bu konuda yeterli tecrübe kazanılması ile birlikte 5 adet toplam 7.500 kapasiteli kümes yapımına daha karar verilerek toplam kapasite 2017 yılında 9.000 adede çıkarılmıştır. Her biri 1.500 tavuk kapasiteli kümesler; 320 m² kapalı alan ile 6.000 m² açık gezinti alanlarından oluşmakta ve organik tabanlı üretimle mevzuat açısından uyusmaktadır. Doğal ortamında yetiştirilen tavuklardan elde edilen yumurtaların farkı ise güvenilir, lezzetli ve zengin içerikli besin öğelerine sahip olmasıdır. Bu tesislerde eğitim alan ve uygulamalı olarak çalışan hükümlüler ceza infaz kurumundan salıverildikten sonra bu alanda iş bulabilecekler veya ucuz maliyetlerle kendiışlerini kurabileceklerdir. Kurum bünyesinde bu yıl yaklaşık 9.000 adet gezen yumurta tavuğu yetiştirilmiştir. Bu tavuklardan 2019 yılı sonu itibariyle yaklaşık 2.326.102 adet yumurta elde edilmiştir. Tesiste üretilen doğal yumurtalar Kurumumuzun satış mağazalarında satışa sunulmaktadır.

Kafesli Yumurta Tavukçuluğu

Kurumumuzca; kafesli yumurta tavukçuluğu Foça, Edirne, Kırklareli ve Kalecik Açık Ceza İnfaz Kurumları İşyurdu Müdürlüklerinde yapılmaktadır. 2019 yılında kafesli yumurta tavukçuluğunda günlük ortalama yumurta üretimi % 85 randımanla 200.000 adet civarındadır. Foça Açık Ceza İnfaz Kurumu İşyurdu Müdürlüğünde kafes yumurta tavukçuluğu olarak faaliyeti sürdürülen toplam 83.250 kapasiteli 4 adet kümeden 2019 yılı sonu itibariyle yaklaşık 19.897.530 adet yumurta üretimi yapılmıştır. Edirne Açık Ceza İnfaz Kurumu İşyurdu Müdürlüğünde kafes yumurta tavukçuluğu olarak faaliyeti sürdürülen toplam 59.500 kapasiteli 3 adet kümeden 2019 yılı sonu itibariyle yaklaşık 16.010.635 adet yumurta üretimi yapılmıştır. Kalecik Açık Ceza İnfaz Kurumu İşyurdu Müdürlüğünde kafes yumurta tavukçuluğu olarak faaliyeti sürdürülen toplam 58.000 kapasiteli 3 adet kümeden 2019 yılı sonu itibariyle yaklaşık 17.895.220 adet yumurta üretimi yapılmıştır. Kırklareli Açık Ceza İnfaz Kurumu İşyurdu Müdürlüğünde kafes yumurta tavukçuluğu olarak 2019 yılı Ekim ayında faaliyete geçirilen toplam 31.100 kapasiteli 1 adet kümeden 2018 yılı sonu itibariyle yaklaşık 8.021.370 adet yumurta üretimi yapılmıştır. Sonuç olarak, toplam tavuk yetiştirme kapasitesi 231.850 adede ulaşan kafesli yumurta tavuğu kümeslerimizden 2019 yılı sonu itibariyle 43.929.535 adet yumurta üretilmiştir. Burada üretilen yumurtalar başta Kurumumuz satış mağazaları olmak diğer resmi kurum ve kuruluşlara pazarlanmaktadır.

Kaz Yetiştiriciliği

Erciş Açık Ceza İnfaz Kurumu İşyurdu Müdürlüğü bünyesindeki 150 dönümlük sulu otlak ve sazlık alanda hükümlülere kaz yetiştiriciliği alanında eğitim vermek üzere 100 adet Çin Kazı ve 100 adet Alman Embden Kazı civcivi alınarak 2016 yılında üretime başlanmıştır. 2019 yılında damızlık civciv üretimi için kuluçka makinesi alınarak ve barınak alanı genişletilerek 1.500 adet yetiştirilmiş ve 3.000 adet yumurta üretilmiştir. Önümüzdeki yıllarda sayının artırılması planlanmaktadır. Kaz etinin yüksek enerji ve protein içermesi, yılda 50-60 yumurta alınabilmesi, kaz tüyünün (terletmez özelliği

bulunmakta) ekonomik değerinin bulunması, kaz karaciğere- ninin ticari öneminin olması nedeniyle Dünyada kaz üretimi yıllara göre artış göstermektedir.



Kesimhane ve Et İşleme

Kurumumuzca; Niğde Açık Ceza İnfaz Kurumu İşyurdu Müdürlüğünde, Narman Açık Ceza İnfaz Kurumu İşyurdu Müdürlüğünde, Kars Açık Ceza İnfaz Kurumu İşyurdu Müdürlüğünde, Kırşehir Açık Ceza İnfaz Kurumu İşyurdu Müdürlüğünde, Foça Açık Ceza İnfaz Kurumu İşyurdu Müdürlüğünde, Dalaman Açık Ceza İnfaz Kurumu İşyurdu Müdürlüğünde ve Edirne Açık Ceza İnfaz Kurumu İşyurdu Müdürlüğünde yapılan “Kesimhane ve Et İşleme” faaliyetlerinde 3.517.918 kg kırmızı et, 93.600 kg sucuk, 192.000 kg kavurma, 16.684 kg köfte, 1.000 kg döner üretilmiştir. Başta ceza infaz kurumları olmak üzere işyurtları satış mağazaları, bakanlık ve adliye yemekhaneleri ile diğer kamu kurum ve kuruluşlarının et ihtiyacı işyurdu müdürlüklerimiz tarafından karşılanmıştır. Tüm ceza infaz kurumlarının et ihtiyacının yaklaşık % 70’i işyurdu müdürlükleri tarafından karşılanmaktadır.

D. İşyurtları Kurumunun Tekstil Üretim Faaliyetleri

Ceza İnfaz Kurumları ile Tutukevleri İşyurtları Kurumu bünyesinde, hükümlü ve tutukluların meslek ve sanatlarını koruyup geliştirmek veya bunlara bir meslek ve sanat öğretmek amacıyla tekstil alanında 311 adet işyurdu müdürlüğünde faaliyet göstermektedir. Bu kapsamda tekstil alanında, makineci, kalıpçı, ara elemanı gibi tekstil sektörünün ihtiyacı olan nitelikli eleman ihtiyacı karşılanmaktadır. Ceza infaz kurumu işyurdu müdürlüklerinde; hazır giyim, perde, yatak, ayakkabı, deri ve terzi gibi alanlarda faaliyet sürdürülmektedir.



Konfeksiyon

Konfeksiyon alanında faaliyet gösteren işyurdu müdürlüklerinde genel olarak üniforma takımları, ev tekstili, hazır giyim ve hastane ürünleri üretilmektedir. İşyurdu müdürlüklerimizde; Gençlik ve Spor Bakanlığına 1.730 adet güvenlik kıyafeti ile 9.000 adet atkı, bere ve eldiven, Silahlı Kuvvetlerimize 35 farklı kalem, toplamda 591.550 parça ürün, Üniversitelere 10 farklı kalemde yaklaşık 12.000 parça ürün, Adli Tıp Kurumuna 33 farklı kalemde, toplam 236.000 parça ürün, İl Sağlık Müdürlükleri ve Hastanelere 60 farklı kalemde 13.633.533 parça ürün, Yargıtay Cumhuriyet Başsavcılığı ve Cumhuriyet Başsavcılıklarına 325.000 adet taşıma çuvalı, Posta ve Telgraf Teşkilatı Genel Müdürlüğüne 250.000 adet taşıma çuvalı, Ankara Denetimli Serbestlik Müdürlüğüne 20.000 adet ikaz yeleği, Türkiye Büyük Millet Meclisine 2.511 parça ürün, ceza infaz kurumlarında görev yapmakta olan 53.373 İnfaz



ve Koruma Memuru ve İnfaz ve Koruma Başmemuru için yazlık ve kışlık üniforma üretimi ile yine ceza infaz kurumlarının ihtiyacı olan nevresim takımı, yatak, yastık, battaniye ve işyurdu kantinlerinde hükümlü ve tutukluların ihtiyacı olan 25 farklı kalem ürünün üretimi işyurdu müdürlüklerimiz tarafından yapılmıştır.

Perde

Ceza infaz kurumlarının, adliyelerin, kamu kurumlarının ve misafirhanelerin ihtiyacı olan zebra ve stor perde imalatı Türkoğlu Açık Ceza İnfaz Kurumu İşyurdu Müdürlüğü ve İzmir 1 Nolu T Tipi Kapalı Ceza İnfaz Kurumu İşyurdu Müdürlüğü tarafından karşılanmıştır. 2019 yılında işyurdu müdürlükleri tarafından yaklaşık 33.057 perde üretimi yapılmıştır.



Yatak – Yastık

Ceza infaz kurumlarının, kamu kurumlarının ve misafirhanelerin ihtiyacı olan güç tutuşur yatak ve silikon yastık üretimi Hatay Açık Ceza İnfaz Kurumu İşyurdu Müdürlüğü ve Bozüyük Açık Ceza İnfaz Kurumu İşyurdu Müdürlüğü tarafından karşılanmıştır. Ayrıca fuarlarda halka satılmak üzere Hatay Açık Ceza İnfaz Kurumu İşyurdu Müdürlüğü tarafından yaylı yatak üretimi yapılmaktadır. 2019 yılında ceza infaz kurumlarına yaklaşık 54.989 güç tutuşur yatak ile 67.087 silikon yastık üretimi yapılmıştır.

Ayakkabı – Terlik

Ceza infaz kurumlarında görev yapmakta olan 53.373 İnfaz ve Koruma Memuru ve İnfaz ve Koruma Başmemuru için yazlık ve kışlık bot ihtiyacı Ayaş Açık Ceza İnfaz Kurumu İşyurdu Müdürlüğü tarafından karşılanmıştır. İşyurdu kantinlerinde, satış mağazaları ve fuarlarda halkın beğenisine sunulup satılmak üzere 171.936 adet fantezi ayakkabı, bot, kösele taban ayakkabı ve terlik imalatı bu alanda faaliyet gösteren 8 farklı işyurdu müdürlüğü tarafından üretilmiştir.

Deri Ürünleri

Uşak E Tipi Kapalı ve Açık Ceza İnfaz Kurumu İşyurdu Müdürlüğü, Antalya E Tipi Kapalı ve Açık Ceza İnfaz Kurumu İşyurdu Müdürlüğü ile Kartal H Tipi Kapalı ve Açık Ceza İnfaz Kurumu İşyurdu Müdürlüğü olmak üzere 2019 yılında 3 Ceza İnfaz Kurumu İşyurdu Müdürlüğünde 25 farklı türde ürün üretimi yapılmıştır. İşyurdu müdürlüklerinde üretilen 158.312 adet ürünün satış mağazalarında ve yıl içerisinde düzenlenen fuarlarda satışı gerçekleştirilmiştir.



Terzi

311 farklı ceza infaz kurumunda bulunan hükümlü ve tutukluların işyurdu müdürlüklerinde bulunan terzi marifetiyle ütü, tamir ve bakım gibi ihtiyaçları karşılanmıştır.

E. Endüstriyel Üretim

Mobilya ve Demir Atölyeleri

Ceza infaz kurumlarımızda toplam 34 marangoz, 30 mobilya atölyesi, 16 ağaç işleri, 4 döşeme, 2 tabela, 65 demir atölyesi bulunmakta olup bu atölyeler birbirleri ile koordineli olarak faaliyet göstermektedir.

2019 Yılında mobilya üretiminde 37 işyurdu müdürlüğümüz görev almış olup yıl içinde toplamda 1.383 üretim protokolü imzalanmış ve karşılığında 91.562.933,16 TL gelir elde edilmiştir, söz konusu protokollerin 582 tanesi adalet hizmet binalarına, 295 tanesi ceza infaz kurumlarına, 506 tanesi diğer kamu kurum ve kuruluşlarına yapılacak tefrişlerle ilgilidir.

Atölyelerimiz, üretim kapasitelerinin artırılması ve ürün kalitesinin daha üst seviyelere çıkartılabilmesi amacıyla gelişen teknolojiye uygun makine ve ekipmanlarla desteklenmektedir.

Başta adliye hizmet binaları, ceza infaz kurumları ile diğer kamu kurum ve kuruluşlarının tefrişleri, işyurtlarımız tarafından tasarlanıp üretilen mobilyalar ile yapılmaktadır.

Ceza infaz kurumu işyurdu müdürlüklerine bağlı olarak faaliyet gösteren atölyelerimizde genel olarak; makam mobilya takımları, muhtelif mobilyalar, iskemle masa grupları, muhtelif koltuk takımları, soyunma dolapları, ranzalar, okul donatım malzemeleri, kompakt arşiv dolapları, tabiat parkı donatıları, park bahçe donatılarının üretimleri gerçekleştirilmektedir

Tefrişatı yapılan Adalet Saraylarına ve cezaevlerine ilişkin tablo Ek-7 dedir.

Milli Eğitim Bakanlığı ile İşbirliği Kapsamında Okul Donatım Malzemeleri Üretimi

Gemlik Açık Ceza İnfaz Kurumu, Kocaeli Açık Ceza İnfaz Kurumu, Erciş Açık Ceza İnfaz Kurumu, Adıyaman Açık Ceza İnfaz Kurumu, Niğde Açık Ceza İnfaz Kurumu, Balıkesir Açık Ceza İnfaz Kurumu, Konya Açık Ceza İnfaz Kurumu, Çanakkale Açık Ceza İnfaz Kurumu İşyurdu Müdürlüklerine bağlı olarak faaliyet gösteren mobilya ve demir atölyeleri marifetiyle Milli Eğitim Bakanlığı, Balıkesir İl Milli Eğitim Müdürlüğü, Bursa İl Milli Eğitim Müdürlüğü, İstanbul İl Milli Eğitim Müdürlüğü, İzmir İl Milli Eğitim Müdürlüğü, Konya İl Milli Eğitim Müdürlüğü, Iğdır İl Milli Eğitim Müdürlüğü, Van İl Milli Eğitim Müdürlüğü gibi kurumların okul donatım malzemesi ihtiyaçlarının üretimi gerçekleştirilmiştir.



Rattan Koltuk Masa ve Sandalye Üretimi

Antalya E Tipi Kapalı ve Açık Ceza İnfaz Kurumu tarafından Rattan Mobilya üretimi gerçekleştirilmektedir. 300 m² lik alan üzerine kurulu atölyede 2019 yılı 1.155 adet sandalye, koltuk, masa ve sehpa üretimi yapılmıştır.





Kompakt Arşiv Dolabı Üretimi

Erzurum Açık Ceza İnfaz Kurumu, Ceyhan Açık Ceza İnfaz Kurumu, Kocaeli Açık Ceza İnfaz Kurumu, Afyon Açık Ceza İnfaz Kurumu, Foça Açık Ceza İnfaz Kurumu ve Ordu E Tipi Kapalı ve Açık Ceza İnfaz Kurumunda kompakt arşiv dolabı üretimi gerçekleştirilmektedir.

9 Adliye sarayına, 9 ceza infaz kurumuna, diğer 10 kamu kurumunun kompakt arşiv üretimleri gerçekleştirilip yerinde montaj işleri yapılmıştır.



Tabela Üretimi

Eskişehir Açık Ceza İnfaz Kurumu ve Foça Açık Ceza İnfaz Kurumu tarafından tabela üretimleri gerçekleştirilmekte olup kamu kurum ve kuruluşlarının ışıklı tabela, led ışıklı krom nikel tabela, pirinç kurum logoları üretilmektedir.

İzmir Bölge İdare Mahkemesi, Selçuk Adliyesi, CTE, Sinop Atatürk Devlet Hastahanesi, Manisa Gençlik Merkezi, Bakırköy CBS, Kahramanmaraş E Tipi CİK, Kahramanmaraş Eğitim Merkezi, Çankırı E Tipi Kapalı CİK, Erzurum Eğitim Merkezi, İstanbul Eğitim Merkezi, Elazığ Çocuk Eğitimevi, Tavşanlı 15 Temmuz Şehitler Fen Lisesi, Bilgi İşlem Genel Müdürlüğü gibi kurumların tabela üretimi ve montajları gerçekleştirilmiştir.



Led Üretimi

İskenderun M Tipi Kapalı ve Açık Ceza İnfaz Kurumu İşyurdu Müdürlüğü bünyesinde faaliyet gösteren led aydınlatma üretimi atölyesinde; iç aydınlatmada led ampul ve floresan led lamba üretimi, Dış aydınlatmada ise binaların dekoratif (neon) renkli aydınlatmalarında walwasher mercekli ve merceksiz lamba, mekan park bahçe halı saha fabrika ve sokak aydınlatmalarında mercekli ve merceksiz led lambaların montajı yapılmaktadır. Üretilen bu ürünlerde iç aydınlatma da %80, dış aydınlatmada %50 oranında elektrik tasarrufu sağlanmaktadır. 2019 yılında; 134 Ceza İnfaz Kurumları, 2 Cumhuriyet Başsavcılığı, 1 Askeriye, 12 Diğer Kamu Kurumu ve 3 Özel Sektör olmak üzere toplamda 152 Protokol yapılarak KDV hariç 2.535.909,24 TL'lik led lamba işi yapılmıştır.



F. Hediyeleşya ve Geleneksel El Sanatları

Çini Üretimi



Hediyeleşya üretimi; Kütahya E Tipi Kapalı ve Açık Ceza İnfaz Kurumu İşyurdu Müdürlüğü, Kırşehir E Tipi Kapalı Ceza İnfaz Kurumu İşyurdu Müdürlüğü, Nevşehir E Tipi Kapalı Ceza İnfaz Kurumu İşyurdu Müdürlüğü ile Antalya L Tipi Kapalı Ceza İnfaz Kurumu İşyurdu Müdürlüğü Çini Atölyelerinde yapılmaktadır. Çini atölyelerinde; tabak, vazo, karo, pano, ibrik, isimlik, sehpa, nar, biblo vb. ürünlerin üretimi yapılmaktadır.

Kütahya E Tipi Kapalı ve Açık Ceza İnfaz Kurumu İşyurdu Müdürlüğü Çini Atölyesinde; 60.551 adet ürün üretilmiş olup, yıl içerisinde 55.328 adet çini hediyeleşya satışı yapılmıştır. Ayrıca Marangoz Atölyesinde; 11.598 adet kadife kutu üretilmiş olup, 9.087 adet kadife kutu satışı yapılmıştır.

Nevşehir E Tipi Ceza Kapalı İnfaz Kurumu İşyurdu Müdürlüğü Çini Atölyesinde; 5.366 adet ürün üretilmiş olup, yıl içerisinde 7.120 adet çini hediyeleşya satışı yapılmıştır.

Kırşehir E Tipi Kapalı Ceza İnfaz Kurumu İşyurdu Müdürlüğü Çini Atölyesinde; 8.570 adet ürün üretilmiş olup, yıl içerisinde 7.693 adet çini hediyeleşya satışı yapılmıştır.

Antalya L Tipi Kapalı Ceza İnfaz Kurumu İşyurdu Müdürlüğü Çini Atölyesinde; 670 adet ürün üretilmiş olup, yıl içerisinde 2.010 adet çini hediyeleşya satışı yapılmıştır.

Ahşap Hediyeleşya ve Ahşap Oymacılığı



Ahşap hediyeleşya ve ahşap oymacılığı faaliyetleri kapsamında Kastamonu E Tipi Kapalı ve Açık Ceza İnfaz Kurumu İşyurdu Müdürlüğü, Kırşehir E Tipi Kapalı Ceza İnfaz Kurumu İşyurdu Müdürlüğü, Devrek Açık Ceza İnfaz Kurumu İşyurdu Müdürlüğü, Türkoğlu Açık Ceza İnfaz Kurumu İşyurdu Müdürlüğü ve Karaman M Tipi Kapalı ve Açık Ceza İnfaz Kurumu İşyurdu Müdürlüğünde yürütülmektedir.

Hediyeleşya Atölyelerinde; büyük çeyiz sandığı, orta boy çeyiz sandığı, orta boy mücevher kutusu, küçük boy mücevher kutusu, tavla, rahle, çay tepsisi, duvar saati, ahi (takı) sandığı, sandık, baston, ahşap oyma tablo, sandalye, tabure, maket ev vb. ahşap hediyeleşya ürünler yapılmaktadır.

Ayrıca Tavşanlı T Tipi Kapalı ve Açık Ceza İnfaz Kurumu İşyurdu Müdürlüğü ile Bursa H Tipi Kapalı Ceza İnfaz Kurumu İşyurdu Müdürlüğü bünyesinde faaliyet gösteren Ahşap Oyuncak Üretim Atölyesinde ahşap oyuncak üretimi yapılmaktadır.

Ahşap Oymacılığı Atölyesinde üretilen ürünler tamamen el işçiliği ile üretilmektedir.

Karaman M Tipi Kapalı ve Açık Ceza İnfaz Kurumu İşyurdu Müdürlüğü Ahşap Atölyesinde; 13.141 adet ürün üretimi yapılmış olup, yıl içerisinde 14.004 adet ahşap hediyeleşya satışı yapılmıştır.

Kastamonu E Tipi Kapalı ve Açık Ceza İnfaz Kurumu İşyur-

du Müdürlüğü Ahşap Atölyesinde; 4.288 adet ürün üretilmiş olup, yıl içerisinde 3.658 adet ahşap hediyeelik eşya satışı yapılmıştır.

Kırşehir E Tipi Kapalı Ceza İnfaz Kurumu İşyurdu Müdürlüğü Ahşap Atölyesinde; 468 adet ürün üretimi yapılmış olup, yıl içerisinde 589 adet ahşap hediyeelik eşya satışı yapılmıştır.

Türkoğlu Açık Ceza İnfaz Kurumu İşyurdu Müdürlüğü Ahşap Atölyesinde; 270 adet ürün üretilmiş olup, yıl içerisinde 191 adet ahşap hediyeelik eşya satışı yapılmıştır.

Rize L Tipi Kapalı Ceza İnfaz Kurumu İşyurdu Müdürlüğü Maket Ahşap Atölyesinde; 379 adet ürün üretimi yapılmış olup, yıl içerisinde 435 adet ahşap hediyeelik eşya satışı yapılmıştır.

Tavşanlı T Tipi Kapalı ve Açık Ceza İnfaz Kurumu İşyurdu Müdürlüğü Ahşap Oyuncak Üretim Atölyesinde; 6.333 adet ürün üretilmiş olup, yıl içerisinde 5.391 adet ahşap oyuncak satışı yapılmıştır.

Bursa H Tipi Kapalı Ceza İnfaz Kurumu İşyurdu Müdürlüğü Ahşap Oyuncak Üretim Atölyesinde; 877 adet ürün üretilmiş olup, yıl içerisinde 468 adet ahşap oyuncak satışı yapılmıştır.

Devrek Açık Ceza İnfaz Kurumu İşyurdu Müdürlüğü Ahşap Atölyesinde; 1.479 adet ürün üretilmiş olup, yıl içerisinde 1.456 adet ahşap hediyeelik eşya satışı yapılmıştır.

Bakır



Bakır atölyesi faaliyetleri kapsamında Muğla Açık Ceza İnfaz Kurumu İşyurdu Müdürlüğü ile Kahramanmaraş E Tipi Kapalı Ceza İnfaz Kurumu İşyurdu Müdürlüğünde tamamen el işçiliği ile üretilmektedir. Bakır atölyesinde;

- Bakır tencere,
- Sahan,
- Kahve cezvesi,
- Bakraç,
- Mangal,
- Tepsi,
- Kül Tablası,
- Künefe Tabağı,
- Sürahi,
- İbrik vb. ürünler yapılmaktadır.

Kahramanmaraş E Tipi Kapalı Ceza İnfaz Kurumu İşyurdu Müdürlüğü Bakır Atölyesinde; 19.981 adet ürün üretilmiş olup, yıl içerisinde 17.930 adet bakır hediyeelik eşya satışı yapılmıştır.

Muğla Açık Ceza İnfaz Kurumu İşyurdu Müdürlüğü Bakır Atölyesinde; 1.196 adet ürün üretilmiş olup, yıl içerisinde 1.438 adet bakır hediyeelik eşya satışı yapılmıştır.

Gaziantep Açık Ceza İnfaz Kurumu İşyurdu Müdürlüğü Bakır Atölyesinde; 1.342 adet ürün üretilmiş olup, yıl içerisinde 427 adet bakır hediyeelik eşya satışı yapılmıştır.

Gümüş



Diyarbakır E Tipi Kapalı Ceza İnfaz Kurumu İşyurdu Müdürlüğü, Midyat M Tipi Kapalı ve Açık Ceza İnfaz Kurumu İşyurdu Müdürlüğü, Ankara 2 Nolu L Tipi Kapalı Ceza İnfaz Kurumu İşyurdu Müdürlüğü, İzmir 2 Nolu T Tipi Kapalı Ceza İnfaz Kurumu İşyurdu Müdürlüğü, Mardin E Tipi Ceza İnfaz Kurumu İşyurdu Müdürlüğü, Van Açık Ceza İnfaz Kurumu İşyurdu Müdürlüğü ile Balıkesir L Tipi Kapalı Ceza İnfaz Kurumu İşyurdu Müdürlüğünde Gümüş Atölyeleri bulunmaktadır. Bu atölyelerde; kolye, bay – bayan yüzük, bayan takı seti, bilezik, bileklik, rozet, künye, tespih, küpe, fincan takımı, tepsi, lokumluk, kemer vb. gümüş ürünler üretilmektedir.

Ayrıca Balıkesir L Tipi Kapalı Ceza İnfaz Kurumu İşyurdu Müdürlüğünün Yarı Değerli Taş İşleme Atölyesinde; bileklik, tespih, kolye ve parça doğal taş üretimi yapılmaktadır.

2019 yılı işyurdu faaliyetleri kapsamında gümüş atölyelerinde toplamda 729.064,87 gr ile 10.113 adet gümüş ürün üretimi yapılmış olup, 757.752,70 gr ile 8.406 adet gümüş ürün satışı yapılmıştır.

Bunun yanı sıra 31.535,00 gr yarı değerli taşlı ürün üretimi yapılmış olup, yıl içerisinde 28.282,00 gr yarı değerli taşlı ürün satışı yapılmıştır.

Oltu Taşı

Oltu T Tipi Kapalı Ceza İnfaz Kurumu İşyurdu Müdürlüğü Oltu Taşı Atölyesinde; tespih ve takı çeşitleri üzerine üretim yapılmaktadır. 2019 yılında 6.635 adet oltu taşı ürün ile 15.112,89 gr gümüş takı üretimi yapılmış olup, yıl içerisinde 6.652 adet oltu taşı ürün ile 10 112,89 gr gümüş takı satışı yapılmıştır.

Kaya Tuzu



Çankırı E Tipi Kapalı Ceza İnfaz Kurumu İşyurdu Müdürlüğü Kaya Tuzu Süsleme Atölyesinde; doğal kristal kaya tuzundan hediyelik eşyalar (tuz gece lambası, tuz yastığı, tuz sepeti, tuz avizeleri, tuz fanusu vs.) üretilmektedir. Üretilen ürünlerin özellikle astım ve solunum sistemi rahatsızlıkları olanlara iyi geldiği bilimsel araştırmalarla tespit edilmiştir.

Çankırı E Tipi Kapalı Ceza İnfaz Kurumu İşyurdu Müdürlüğü Kaya Tuzu Süsleme Atölyesinde; 751 adet ürün üretilmiş olup, yıl içerisinde 434 adet ürün satışı yapılmıştır.

Ayrıca Kırşehir Açık Ceza İnfaz Kurumu İşyurdu Müdürlüğünde 2.025 adet tuz gece lambası ile 4.130 adet doğal tuz sabun üretimi yapılmış olup, yıl içerisinde tüm ürünlerin satışı yapılmıştır.

Mermer İşleme



Elazığ E Tipi Kapalı Ceza İnfaz Kurumu İşyurdu Müdürlüğü Mermer İşleme Atölyesinde; Elazığ iline özgü ve sadece Elazığ ilinde çıkmakta olan Vişne Mermerden mumluk, plaket, isimlik küllük, kama vb. ürünlerin üretimi yapılmaktadır.

2019 yılında 3.447 adet ürün üretimi yapılmış olup, yıl içerisinde 2.953 adet mermer ürün satışı yapılmıştır.

Kırşehir Açık Ceza İnfaz Kurumu İşyurdu Müdürlüğü Mermer İşleme Atölyesinde, hediyelik oniks mermer ürünlerin (tarihi mekânların figürleri, biblolar, şamdan, şekerlik, vazo, isimlik, tespih, kül tablası vb.) üretimi yapılmakta olup, 2019 yılında 213.507 adet ürün üretilmiş ve yıl içerisinde tüm ürünlerin satışı yapılmıştır.

Lüle Taşı

Eskişehir H Tipi Kapalı Ceza İnfaz Kurumu İşyurdu Müdürlüğü Lületaş Atölyesinde; 2019 yılında kol düğmesi, ağızlık, anahtarlık, küpe, pipo, broş, bileklik, satranç takımı, takı seti, tespih, biblo vb. ürünler olmak üzere 4.816 adet ürün üretilmiş olup, 3.087 adet ürün satılmıştır.



Bakır Rölyef



Bakır rölyef atölyesi faaliyetleri; Rize L Tipi Kapalı Ceza İnfaz Kurumu İşyurdu Müdürlüğü, Bitlis E Tipi Kapalı Ceza İnfaz Kurumu İşyurdu Müdürlüğü, Alanya L Tipi Kapalı ve Açık Ceza İnfaz Kurumu İşyurdu Müdürlüğü ile Ermenek M Tipi Kapalı Ceza İnfaz Kurumu İşyurdu Müdürlüğünde üretilen ürünler, tamamen el işçiliği ile üretilmektedir. Bakır rölyef atölyesinde;

- Sümen Takımı,
- Kuran-ı Kerim Kabı,
- Tablo,
- Saat,
- Takı Kutusu,
- İsimlik,
- Kümbet,
- Plaket vb. ürünler yapılmaktadır.

Alanya L Tipi Kapalı ve Açık Ceza İnfaz Kurumu İşyurdu Müdürlüğü Bakır Rölyef Atölyesinde; 2019 yılında 3.801 adet ürün üretimi yapılmış olup, yıl içinde 3.763 adet ürün satışı yapılmıştır.

Ermenek M Tipi Kapalı Ceza İnfaz Kurumu İşyurdu Müdürlüğü Bakır Rölyef Atölyesinde; 2019 yılında 268 adet ürün üretimi yapılmış olup, 377 adet ürün satışı yapılmıştır.

Bitlis E Tipi Kapalı Ceza İnfaz Kurumu İşyurdu Müdürlüğü Bakır Rölyef Atölyesinde; 2019 yılında 104 adet ürün üretimi yapılmış olup, 95 adet ürün satılmıştır.

Rize L Tipi Kapalı Ceza İnfaz Kurumu İşyurdu Müdürlüğü Bakır Rölyef Atölyesinde; 2019 yılında 233 adet ürün üretimi yapılmış olup, 197 adet ürün satılmıştır.

Cam İşleme ve Süsleme



Menemen T Tipi Kapalı Ceza İnfaz Kurumu İşyurdu Müdürlüğü bünyesinde faaliyet gösteren Cam/Kristal Atölyesinde; isimlik, şamdan, hayvan figürü, nazarlık, saat, plaket vb. ürünlerin üretimi yapılmaktadır. 2019 yılında cam/kristal atölyesinde kamu kurumlarına 10.112 adet ürün üretilmiş olup, 7.474 adet ürün satışı yapılmıştır.

Antalya E Tipi Kapalı ve Açık Ceza İnfaz Kurumu İşyurdu Müdürlüğü Cam İşleme Ve Süsleme Atölyesinde; bileklik, kolye, anahtarlık, yüzük seti vb. ürünlerin işleme ve süsleme işleri yapılmaktadır. 2019 yılında cam işleme atölyesinde 9.315 adet ürün üretilmiş olup, 1.682 adet ürün satışı yapılmıştır.

Halı ve Kilim

Balıkesir Açık Ceza İnfaz Kurum İşyurdu Müdürlüğü Halı Atölyesinde üretilen tarihi Yağcıbedir Halısı kökboyası ile yünden yapılmakta olup, her desimetrekaresinde 1200-1600 adet düğüm bulunmaktadır. Üretilen halıların ömrü 150-200 yıldır. 2019 yılında halı atölyesinde çeşitli ebatlarda 100 adet

Yağcıbedir Halısı üretilmiş olup, 111 adet Yağcıbedir Halısı satılmıştır.

Kozan M Tipi Kapalı ve Açık Ceza İnfaz Kurumu İşyurdu Müdürlüğü Kilim Atölyesinde üretilen kilimler % 100 koyun-
yününden ibaret olup, çözümlük, kök boyalı, sentetik (krom ve indigo) boyalı ve yünün kendi ana rengi olan naturel iplerden ağaç ve metal tezgâhlarda el ile dokunmaktadır. 2019 yılında 63,82 m2 toplam ebatlarında kilim üretimi yapılmış olup, 69,67 m2 kilim satılmıştır.

Adıyaman Açık Ceza İnfaz Kurum İşyurdu Müdürlüğü Kilim Atölyesinde; 2019 yılında 53,93 m2 toplam ebatlarında kilim ve çanta üretimi yapılmış olup, yıl içerisinde tüm ürünlerin satışı yapılmıştır.

Yapay Çiçekçilik

Ankara 1 Nolu L Tipi Kapalı Ceza İnfaz Kurumu İşyurdu Müdürlüğü bünyesinde faaliyet gösteren Yapay Çiçek Atölyesinde; 2019 yılında 579 adet çiçek üretimi yapılmış olup, tamamının satışı yapılmıştır.



Dekoratif Deri Ürünleri ve Antik Eserler

Niğde E Tipi Kapalı Ceza İnfaz Kurumu İşyurdu Müdürlüğü bünyesinde tamamen el işçiliği ile dekoratif deri ürünleri ve alçı kabartma şeklinde antik eser üretimi gerçekleştirilmektedir. 2019 yılı içerisinde 24 adet ürün üretimi yapılmış olup, yıl içerisinde tüm ürünlerin satışı yapılmıştır.

Baskı Transfer Atölyesi

Niğde E Tipi Kapalı Ceza İnfaz Kurumu İşyurdu Müdürlüğü bünyesinde faaliyet gösteren Baskı Transfer Atölyesinde; renkli kupa, puzzle, granit, ahşap isimlik, bez takvim, yuvarlak cam saat, baskılı tabak, magnet, cam çerçeve, dikdörtgen cam saat, hediyelik kutu, sihirli kupa vb. ürünler yapılmaktadır. 2019 yılı içerisinde 1.575 adet ürün üretimi yapılmıştır, yıl içerisinde tüm ürünlerin satışı yapılmıştır.

Takı Tasarım Atölyesi



Niğde E Tipi Kapalı Ceza İnfaz Kurumu İşyurdu Müdürlüğü bünyesinde faaliyet gösteren Tasarım Atölyesinde; çeşitli ölçülerde lambader, mumluk, aplik, abajür, şamdan, ibrik vb. ürünler üretilmektedir. 2019 yılı içerisinde 3.052 adet ürün üretimi yapılmış olup, yıl içerisinde tüm ürünlerin satışı yapılmıştır.

Tablo – Resim

Maltepe Açık Ceza İnfaz Kurumu İşyurdu Müdürlüğü tarafından 237 adet tablo - resim üretimi yapılmış olup, yıl içerisinde tüm ürünlerin satışı yapılmıştır.

Bozüyük Açık Ceza İnfaz Kurumu İşyurdu Müdürlüğü tarafından 611 adet tablo - resim üretimi yapılmış olup, 233 adet ürünün satışı yapılmıştır.

Elazığ T Tipi Kapalı Ceza İnfaz Kurumu İşyurdu Müdürlüğü tarafından 96 adet tablo - resim ile 800 metre ahşap çerçeve üretimi yapılmış olup, yıl içerisinde tüm ürünlerin satışı yapılmıştır.

Su Kabağı Süslemeciliği



Alanya L Tipi Kapalı ve Açık Ceza İnfaz Kurumu İşyurdu Müdürlüğü bünyesinde faaliyet gösteren Su Kabağı Süslemeciliği Atölyesinde kullanılan su kabakları kurum bahçesinde yetiştirilmekte ve atölyede işlenerek kabak abajur haline getirilmektedir. 2019 yılı içerisinde 6.383 adet su kabağı üretilmiş olup, 5.768 adet ürünün satışı yapılmıştır.

Sedef Kakma

Bolu T Tipi Kapalı ve Açık Ceza İnfaz Kurumu İşyurdu Müdürlüğü Sedef Atölyesinde; çeşitli ebatlarda mücevher kutusu, tavla, satranç tahtası, şekerlik, isimlik, küllük, ayna çerçevesi vb. ürünler üretilmektedir. 2019 yılı içerisinde 1.649 adet ürün üretilmiş olup, 693 adet ürünün satışı yapılmıştır.



Kağıt Rölyef

İzmir 4 Nolu T Tipi Kapalı Ceza İnfaz Kurumu İşyurdu Müdürlüğü bünyesinde faaliyet gösteren Kâğıt Rölyef – Kâğıt Telkâri Atölyesinde, kâğıt telkâri (kâğıt ile yapılan şekillerin kıvrılması ve şekillendirilmesi) ile 3 boyutlu kâğıt rölyef tablolar yapılmaktadır. 2019 yılında 295 adet ürün üretilmiş olup, 284 adet ürünün satışı yapılmıştır.

Edirnekari

Edirne Açık Ceza İnfaz Kurumu İşyurdu Müdürlüğü bünyesinde faaliyet gösteren Edirne iline özgü El Kari sanatı (ahşap, mukavva ve deri eşyaların yüzeylerine uygulanan süsleme sanatı) ile hediyelik eşya üretimi yapılmaktadır. 2019 yılında 1.601 adet ürün üretilmiş olup 1.149 adet ürünün satışı yapılmıştır.



Damal Bebek

Ardahan T Tipi Kapalı ve Açık Ceza İnfaz Kurumu İşyurdu Müdürlüğü bünyesinde faaliyet gösteren Damal Bebek Atölyesinde yöreye özgü damal bebek üretimi yapılmaktadır. 2019 yılında 235 adet ürün üretilmiş olup, 66 adet ürün satışı yapılmıştır.

G. Sosyal Tesis İşletmeciliği

İşyurtları Kurumu tarafından ceza infaz kurumunda bulunan hükümlülerin var olan mesleklerini geliştirmek veya meslek sahibi olmayan hükümlüleri meslek sahibi yapmak amacıyla sosyal tesisler, yemekhaneler ve restoranlar işletilmektedir.

Bozüyük Açık Ceza İnfaz Kurumu Zeki Bayrak Uygulamalı Sosyal Tesis İşletmeciliği



Ankara - Bursa, İstanbul - Antalya yolları üzerinde bulunan Bozüyük Açık Ceza İnfaz Kurumu İşyurdu Müdürlüğü Zeki Bayrak Uygulamalı Sosyal Tesis İşletmeciliğinde 2019 yılında 205.000 kişiye hizmet verilmiştir.

Kırşehir Açık Ceza İnfaz Kurumu Sosyal Tesis İşletmeciliği



Kırşehir Açık Ceza İnfaz Kurumu İşyurdu Müdürlüğü bünyesinde faaliyet gösteren Kırşehir Eğitim Tesislerinde 800 m2 açık ve kapalı alan üzerinde halka açık olarak hizmet veren restoran, sosyal alan ve satış mağazası bulunmaktadır. 2019 yılında yaklaşık 245.000 kişiye hizmet verilmiştir.

Silivri Açık Ceza İnfaz Kurumu Sosyal Tesis İşletmeciliği



Silivri Açık Ceza İnfaz Kurumu İşyurdu Müdürlüğü bünyesinde faaliyet gösteren misafirhanede toplam 36 oda bulunmaktadır. Bunlardan 4'ü süit odadır. Her odada televizyon, buzdolabı, klima, tuvalet ve banyo bulunmaktadır. Ayrıca tesiste misafir lobisi, kafeterya ve kantin bulunmaktadır. 2019 yılı konaklama sayısı 1.865'dir.

Maltepe Açık Ceza İnfaz Kurumu Misafirhanesi

Maltepe Açık Ceza İnfaz Kurumu İşyurdu Müdürlüğü bünyesinde faaliyet gösteren misafirhanede 2019 yılında konaklama yapan misafir sayısı 1.450'dir.

Gökçeada Eğitim ve Dinlenme Tesisleri



240 yatak kapasitesine sahip 70 odası, 240 kişilik yemekhanesi, 60 kişilik sahil kafesi, 80 kişilik çay bahçesi, 80 kişilik

pide ve lahmacun bölümü, 60 kişilik alakart restoran kısmı ile Çanakkale Açık Ceza İnfaz Kurumu İşyurdu Müdürlüğü tarafından işletilen Gökçeada Dinlenme Tesislerinde 2019 yılında konaklama yapan misafir sayısı 1.853 kişidir.

Eskişehir Şehit İsmail Daler Sosyal Tesisleri



Eskişehir Açık Ceza İnfaz Kurumunda faaliyet gösteren 1.000 - 1.500 kapasiteli Şehit İsmail Daler Sosyal Tesislerinde 2019 yılında 3 adet organizasyon gerçekleştirilmiştir.

İzmir Karşıyaka Hakimevi



Foça Açık Ceza İnfaz Kurumu İşyurdu Müdürlüğü tarafından işletilen Karşıyaka Hakimevinde 14 oda bulunmakta olup, 2019 yılında 4.928 kişi konaklama hizmetinden yararlanmıştı. Hakimevinin restoran kısmında 15.764 kişiye hizmet verilmiş ve 28 adet organizasyon yapılmıştır.

İzmir Bayraklı Sosyal Tesisleri



Foça Açık Ceza İnfaz Kurumu İşyurdu Müdürlüğü tarafından işletilen sosyal tesiste 24 oda bulunmaktadır. 2019 yılı içerisinde sosyal tesiste 3.638 kişi konaklamıştır. Restoranda ise 19.240 kişiye hizmet verilmiştir.

Konya Hakimevi



Konya Açık Ceza İnfaz Kurumu İşyurdu Müdürlüğü tarafından faaliyete geçirilen Hakimevinde 8 oda mevcut olup, 2019 yılı içerisinde 1.720 kişi konaklamıştır.

Dalaman Açık Ceza İnfaz Kurumu Sosyal Tesisleri



Sosyal tesislerde 1 suit oda, 1 çocuk odası olmak üzere toplam 9 oda bulunmaktadır. 2019 yılı içerisinde 2.251 kişi konaklamıştır. Restoran ve kafeterya kısmında ise 942.584 kişiye hizmet verilmiştir.

Amasra Adliye Misafirhanesi



Amasra Adliye Binasında bulunan misafirhane Bartın Kapalı ve Açık Ceza İnfaz Kurumu İşyurdu Müdürlüğü tarafından işletilmektedir. Misafirhanede toplam 8 oda bulunmaktadır. Amasra Adliye misafirhanesi her yıl 1 Nisan'da açılıp 30 Eylül'de kapanmaktadır. 2019 yılı içerisinde konaklayan kişi sayısı toplam 937 kişidir.

Ankara Şaşmaz Uygulamalı Sosyal Tesisleri



Ankara Açık Ceza İnfaz Kurumu İşyurdu Müdürlüğü bünyesinde faaliyet gösteren Şaşmaz Uygulamalı Sosyal Tesislerinde 40.000 m² alan içerisinde iki ayrı piknik alanı ile bir restoran bulunmaktadır.

Restoran hizmeti verilen mekân 478 m² olup, küçük ve büyük salon ile bahçe verandasında 180 kişi kapasiteli hizmet alanına sahiptir.

Ankara Açık Ceza İnfaz Kurumu İşyurdu Müdürlüğü bünyesinde faaliyet gösteren Şaşmaz Uygulamalı Sosyal Tesislerinde 2019 yılında ortalama 120.000 kişiye hizmet verilmiştir.

Bursa Hakimevi

Bursa E Tipi Kapalı ve Açık Ceza İnfaz Kurumu İşyurdu Müdürlüğü tarafından işletilen Bursa Hakimevinde 9 oda bulunmakta olup, 2019 yılında 3.155 kişi konaklama hizmetinden yararlanmıştır. Ayrıca 70 adet organizasyon yapılmıştır.



Ankara Adaletevi



Ankara Açık Ceza İnfaz Kurumu İşyurdu Müdürlüğü bünyesinde faaliyet gösteren Ankara Adaletevine ait misafirhanesi 53 oda ve 100 yatak kapasitesine sahiptir. 2019 yılında 13.507 kişi konaklama hizmetinden faydalanmıştır.



Kızılcahamam Hakimevi



Ankara Açık Ceza İnfaz Kurumu İşyurdu Müdürlüğü bünyesinde 2016 yılında faaliyete geçirilen Kızılcahamam Hakimevi Misafirhanesinde 27 standart oda ve 6 suit oda bulunmaktadır. 2019 yılında konaklayan misafir sayısı 10.372 kişidir. Ayrıca konaklama dışında restoranda 8.900 kişiye hizmet verilmiştir. Termal tesisinde ise yaklaşık 4.000 adet termal, masaj, kese vb. hizmet verilmiştir.

Antalya Bölge Adliye Mahkemesi Misafirhanesi



Antalya E Tipi Kapalı ve Açık Ceza İnfaz Kurumu İşyurdu Müdürlüğü bünyesinde 2018 yılında faaliyete geçirilen Antalya Bölge Adliye Mahkemesi misafirhanesi 8 adet standart oda ile 2 adet süit olmak üzere toplam 10 oda ve 16 yatak kapasitesine sahiptir. 2019 yılında konaklama yapan misafir sayısı 2.093 kişidir. Restoranda ise 6.425 kişiye hizmet verilmiştir. Ayrıca 14 adet organizasyon yapılmıştır.

Adana Göltepe Eğitim Tesisleri



Adana Açık Ceza İnfaz Kurumu İşyurdu Müdürlüğü bünyesinde faaliyet gösteren Adana Göltepe Eğitim Tesisleri yaklaşık 28.000 m2 arazi üzerine kurulu olup, otel bölümünde 17 adet standart ve 2 adet suit oda olmak üzere 19 adet oda bulunmaktadır. Ayrıca 230 m2 satış mağazası, 400 m2 ve 360 m2'lik iki ayrı restoran, otopark, 16.000 m2 alanda tenis kortu, voleybol ve basketbol sahaları, seyir terası, çocuk parkı, anfi tiyatro ve peyzaj alanı bulunmaktadır. 2019 yılında konaklama yapan misafir sayısı 5.018 kişidir. Restoranda ise yaklaşık 106.502 kişiye hizmet verilmiştir. Ayrıca 23 adet organizasyon yapılmıştır.

Gaziantep Açık Ceza İnfaz Kurumu Sosyal Tesis İşletmeciliği



Gaziantep Açık Ceza İnfaz Kurumu İşyurdu Müdürlüğü bünyesinde faaliyet gösteren sosyal tesisler halka açık olarak hizmet vermektedir. 2019 yılında yaklaşık 121.550 kişiye hizmet verilmiştir.



H. Hizmet Sektörü

Kurumumuz; adalet saraylarında, açık ceza infaz kurumunda bulunan hükümlülerin aldıkları teorik meslek eğitiminin pratiğe dönüştürülmesi amacıyla çay ocakları, kafeteryalar, satış mağazaları, süpermarketler, kantinler ve adliye otoparkları ile personelin ve vatandaşların ihtiyaçları doğrultusunda sosyal tesis, restoran vb. gibi alanlarda hizmet vermektedir. Ayrıca işyurdunda üretilen ürünlerin sergilenmesi ve satışının yapılması amacıyla satış mağazaları faaliyet göstermektedir.

Çay Ocakları

2019 yılında işyurtları tarafından 100 adalet sarayında bulunan çay ocağında hizmet verilmiştir. Bu çay ocaklarında 1.341 hükümlü çalışmaktadır.

Kafeterya ve Kantinler

2019 yılında 60 adalet sarayında bulunan kafeterya ve kantinlerin işletmeciliği işyurtları tarafından gerçekleştirilmiştir.

I. Satış Mağazaları

2019 yılında 55 adet satış mağazası Kurumumuz tarafından işletilmeye devam edilmiştir.

Toner Dolum Atölyeleri



- Eskişehir Açık Ceza İnfaz Kurumu İşyurdu Müdürlüğü
- Aydın Açık Ceza İnfaz Kurumu İşyurdu Müdürlüğü
- Maltepe Açık Ceza İnfaz Kurumu İşyurdu Müdürlüğü
- Kırıkhan Açık Ceza İnfaz Kurumu İşyurdu Müdürlüğü

- Şanlıurfa Açık Ceza İnfaz Kurumu İşyurdu Müdürlüğü
- Elazığ Kampüs Açık Ceza İnfaz Kurumu İşyurdu Müdürlüğü
- Ünye M Tipi Kapalı ve Açık Ceza İnfaz Kurumu İşyurdu Müdürlüğü

olmak üzere 7 farklı ceza infaz kurumunda toner dolum atölyesi faaliyet göstermektedir. Toner dolum atölyelerinde ceza infaz kurumları, adliye sarayları ile diğer kamu kurumlarının toner dolum ve parça değişim işleri yapılmaktadır.

- Maltepe Açık Ceza İnfaz Kurumu İşyurdu Müdürlüğünde 4.905 adet,
- Kırıkhan Açık Ceza İnfaz Kurumu İşyurdu Müdürlüğünde 6.656 adet,
- Şanlıurfa Açık Ceza İnfaz Kurumu İşyurdu Müdürlüğünde 2.374 adet,
- Elazığ Kampüs Açık Ceza İnfaz Kurumu İşyurdu Müdürlüğünde 5.703 adet,
- Ünye M Tipi Kapalı ve Açık Ceza İnfaz Kurumu İşyurdu Müdürlüğünde 3.090 adet,
- Eskişehir Açık Ceza İnfaz Kurumu İşyurdu Müdürlüğünde 12.822 adet,
- Aydın Açık Ceza İnfaz Kurumu İşyurdu Müdürlüğünde 6.728 adet,

olmak üzere 2019 yılında toplamda 42.278 adet toner dolumu; drum, chip, manyetik, pres, drum bıçağı ve drum ünitesi değişimi yapılmıştır.

Deterjan ve Kozmetik Ürünleri Üretim Atölyeleri

Diyarbakır Açık Ceza İnfaz Kurumu İşyurdu Müdürlüğü bünyesinde faaliyet gösteren Deterjan ve Kozmetik Atölyesinde; sıvı el sabunu, sıvı bulaşık deterjanı, camsil, çamaşır suyu, yüzey temizleyici, oda parfümü, şampuan, kolonya, duş jeli ve yağ çözücü üretimi yapılmaktadır. 2019 yılı içerisinde 2.263.629,83 lt üretim yapılmış olup, başta ceza infaz kurumları olmak üzere kamu kurumlarına 2.180.904,53 lt ürün satışı yapılmıştır.

Çanakkale Açık Ceza İnfaz Kurumu İşyurdu Müdürlüğü bünyesinde faaliyet gösteren Deterjan Atölyesinde; sıvı el sabunu, sıvı bulaşık deterjanı, camsil, oto şampuanı ve yüzey temizleyici üretimi yapılmaktadır. 2019 yılı içerisinde 654.423,25 kg üretim yapılmış olup, başta ceza infaz kurumları olmak üzere kamu kurumlarına 629.045,25 kg ürün satışı yapılmıştır.

Isparta E Tipi Kapalı Açık Ceza İnfaz Kurumu İşyurdu Müdürlüğü bünyesinde faaliyet gösteren Kozmetik Atölyesinde; kolonya, şampuan, sıvı sabun, vücut losyonu, oda parfümü, gül suyu, duş jeli ve el kremi üretimi yapılmaktadır. 2019 yılı içerisinde 53.492,75 lt üretim yapılmış olup, 54.731,00 lt ürün satışı yapılmıştır.

Kırıkhan Açık Ceza İnfaz Kurumu İşyurdu Müdürlüğü bünyesinde faaliyet gösteren Sabun Üretim Atölyesinde; defne sabunu ile kükürtlü, zeytinyağlı, sütlü, killi ve katranlı sabun üretimi yapılmaktadır. 2019 yılı içerisinde toplamda 161.065 adet üretim yapılmış olup 139.989 adet ürün satışı yapılmıştır.

Otoparklar

İşyurdu müdürlükleri tarafından başta adalet sarayları olmak üzere otopark hizmeti verilmektedir.

• İstanbul Çağlayan Adliyesi Otopark İşletmesi

Kartal H Tipi Kapalı Açık Ceza İnfaz Kurumu İşyurdu Müdürlüğü tarafından işletilmekte olup, toplam 1.000 araçlık kapasiteye sahiptir.

• İstanbul Anadolu Adliyesi Otoparkı

Maltepe Açık Ceza İnfaz Kurumu İşyurdu Müdürlüğü tarafından işletilmekte olup, 2.300 araç kapasitesine sahiptir.

• Sıhhiye Otoparkı

Ayaş Açık Ceza İnfaz Kurumu İşyurdu Müdürlüğü tarafından işletilmekte olup, 80 araç kapasitelidir.

5. Kamu Özel Sektör İşbirliği

Kamu ve Özel Sektör İşbirliği Çalışmaları

2019 yılında İşyurtları Kurumu kendi işyurdu atölyelerinin dışında kamu ve özel sektörle yapılan protokollerle hükümlü istihdamına katkı sağlamışlardır.

| | KAMU | ÖZEL |
|--------------------------|-------------------|-------------------|
| Protokol Sayısı; | 213 | 138 |
| Çalışan Hükümlü Sayısı; | 2.848 | 4.470 |
| Tahmini Protokol Geliri; | 66.432.016,29 -TL | 63.265.532,32 -TL |

Kamu Kurum ve Kuruluşlarıyla Yapılan İşbirliği Çalışmalarında, İşyurtları Kurumu olarak ceza infaz kurumları işyurdu faaliyetlerinde kamu sektörü ile yapılan işbirlikleri, hizmet sektöründe hükümlü istihdamına yönelik olarak temizlik ve hammaliye hizmeti verilerek gerçekleştirilmektedir. Bu çalışmaların temel amacı, hükümlülerin toplumsal alanda çalışmasının sağlanmasıyla özgüvenlerinin artırılması ve toplumda mevcut ön yargıların yok edilmesidir.

İşyurtları Kurumu olarak Ceza İnfaz Kurumları İşyurdu faaliyetlerinde farklı sektörlerde üretim yapan özel sektör firmalarının Ceza İnfaz Kurumlarında bulunan atölyelere kendi üretimleri için gerekli olan makine ve donanımları ile oluşturdukları üretim bantlarında hükümlülerin istihdamı ile ağırlıklı fason üretim yaparak faaliyet göstermektedir.

Özel sektör firmaları ile yapılan özel sektör işbirliği çalışmalarında, işyurdu atölyelerinde çalışacak hükümlü ve tutuklu kişilerin eğitim düzeyinin yükseltilerek istihdam edilebilirliğinin artırılacağı, tahliye sonrası sosyal yaşama uyum sağlama sürecinin kolaylaşacağı ve işgücü piyasasının talep ettiği becerilerin kazandırılması amaçlanmaktadır.

6. Tanıtım ve Eğitim Faaliyetleri

A. Fuarlar

| 2019 YILI FUARLARI | | | | |
|--------------------|-----------------------------|------------------|-----------------|-----------------|
| NO | FUARLAR / TARİHLERİ | ZİYARETÇİ SAYISI | KATILIMCI KURUM | PERSONEL SAYISI |
| 1 | MALATYA 17 - 23 NİSAN 2019 | 151.000 | 58 | 195 |
| 2 | MANİSA 25 - 30 HAZİRAN 2019 | 169.000 | 63 | 180 |
| 3 | ANKARA 18 - 24 EYLÜL 2019 | 70.000 | 85 | 236 |

İşyurtları Kurumu ceza infaz kurumlarında yürütülen eğitim ve iyileştirme faaliyetleri hakkında kamuoyunu bilgilendirmek, ilgili kurum ve kuruluşlarla sürdürülen işbirliğini güçlendirmek ve hükümlü ve tutuklu tarafından 180'den fazla iş kolunda yürütülen eğitimler sırasında ortaya çıkan; gıdadan tekstile, mobilyadan hediyelik eşyaya kadar yüzlerce çeşit ürünü sergilemek ve satışını yapmak üzere ülkenin farklı illerinde fuarlar düzenlenmektedir.

Dünyaya örnek niteliğinde olan bu organizasyonlardaki temel amaç; ceza infaz kurumlarında yürütülen eğitim ve iyileştirme faaliyetleri hakkında kamuoyunu bilgilendirmek, ayrıca ilgili kurum ve kuruluşlarla sürdürülen işbirliğini güçlendirmektir.

Bu kapsamda, 2019 yılında 3 fuar düzenlenmiş olup fuarları yaklaşık 390.000 kişi ziyaret etmiştir.

Malatya Ürün ve El Sanatları Fuarı



Adalet Bakanlığı Ceza İnfaz Kurumları ve Tutukevleri İşyurtları Kurumu tarafından düzenlenen İşyurtları Ürün ve El Sanatları Fuarı 17 Nisan 2019 tarihinde Malatya'da açıldı. Bu fuarla Türkiye genelinde hizmet veren 66 Ceza İnfaz Kurumundaki atölyelerde hükümlü ve tutuklular tarafından üretilen ürün ve el sanatları Malatyalıların beğenisine sunuldu.

Ceza infaz kurumlarında gerçekleştirilen temel eğitim ve mesleki eğitim çalışmaları hakkında kamuoyunun bilgilendirilmesi ve ilgili kurumlarla sürdürülen işbirliğinin güçlendirilmesi amacıyla düzenlenen fuarın açılış törenine Malatya Valisi Aydın Baruş, Adalet Bakanı Yardımcısı Selahaddin Menteş, Malatya Milletvekilleri Hakan Kahtalı, Öznur Çalık ve Mehmet Celal Fendoğlu; Hâkimler ve Savcılar Kurulu Üyeleri ile yargı mensupları; Ceza ve Tevkifevleri Genel Müdürü Şaban Yılmaz, İşyurtları Başkanı Murat Atan, Denetimli Serbestlik Daire Başkanı Burak Ceyhan, Malatya Cumhuriyet Başsavcısı Muhammet Savran, Malatya Büyükşehir Belediye Başkanı Selahattin Gürkan, Malatya İli yargı çevresi, ilçe belediye başkanları, kamu kurumları ve yerel yönetim temsilcileri ile basın mensupları ve vatandaşlar katıldı.

Manisa Ürün ve El Sanatları Fuarı



Ceza İnfaz Kurumları ile Tutukevleri İşyurtları Kurumu tarafından düzenlenen ve ceza infaz kurumlarında bulunan tutuklu ve hükümlülerin dâhil oldukları iş ve meslek eğitimi süreçlerinde ortaya çıkan ve ekonomik değere sahip ürünlerin sergilendiği ve satışının yapıldığı İşyurtları Ürün ve El Sanatları Fuarı 25 Haziran 2019 tarihinde Manisa’da açıldı.

Açılış törenine Adalet Bakanlığı Bakan Yardımcısı Cengiz Öner, Manisa Valisi Ahmet Deniz, Ceza İnfaz Kurumları ile Tutukevleri İşyurtları Kurumu Başkanı Murat Atan, Adalet Bakanlığı Personel Genel Müdürü Mehmet Arı, Dış İlişkiler ve Avrupa Birliği Genel Müdürü Kasım Çiçek, Eğitim Dairesi Başkanı İbrahim Şahin, Adalet Bakanlığı Yüksek Müşaviri Abdulvahap Darendeli, Ceza ve Tevkifevleri Genel Müdür Yardımcıları Yılmaz Çiftçi ve Hasan Akceviz, Dış İlişkiler ve Avrupa Birliği Genel Müdür Yardımcısı Yavuz Yılmaz, Manisa Cumhuriyet Başsavcısı Ahmet Çiçekli, Manisa Büyükşehir Belediye Başkanı Cengiz Ergün, Manisa İli yargı çevresi, ilçe belediye başkanları, üniversiteler, kamu kurumları ve yerel yönetim temsilcileri ile basın mensupları ve vatandaşlar katıldı.

Ankara Ürün ve El Sanatları Fuarı



Ceza İnfaz Kurumları ile Tutukevleri İşyurtları Kurumu tarafından düzenlenen ve ceza infaz kurumlarında bulunan tutuklu ve hükümlülere yönelik sürdürülen iş ve meslek eğitimi süreçlerinde ortaya çıkan el emeği göz nuru ürünlerin sergilendiği ve satışının yapıldığı “İşyurtları Ürün ve El Sanatları Fuarı” 18 Eylül 2019 tarihinde Ankara Adliyesi yanında açıldı.

Açılış törenine Adalet Bakanı Abdulhamit Gül, Sayıştay Başkanı Seyit Ahmet Baş, Ak Parti Genel Sekreteri ve Ankara Milletvekili Fatih Şahin, MHP Kırıkkale Milletvekili Halil Öztürk, Yargıtay Birinci Başkan Vekilleri Mehmet Kürtül, Abdülhalik Yıldız, Yargıtay Cumhuriyet Başsavcısı Mehmet Akarca, Anayasa Mahkemesi Üyeleri Selahaddin Menteş, Recep Kömürcü, Yıldız Seferinoğlu, Doç. Dr. Recai Akyel, Muammer Topal, Serdar Özgüldür, Rıdvan Güleç, Celal Mümtaz Akıncı, Sayıştay Başkan Yardımcısı Zekeriya Tüysüz, Sayıştay Başsavcısı Mürsel Ali Kaplan, Adalet Bakanlığı Bakan Yardımcıları Uğurhan Kuş, Cengiz Öner ve değerli eşleri, Şaban Yılmaz ve değerli eşleri, Zekeriya Birkan, TBMM Genel Sekreter Yardımcısı İbrahim Hakkı Polat; Hakimler ve Savcılar Kurulu Başkan Vekili Mehmet Yılmaz, Birinci Daire Başkanı Halil Koç, Hakimler ve Savcılar Kurulu Üyeleri Dr. Hamit Kocabey, Mehmet Ademoğlu, Alp Arslan, Yaşar Şimşek, Cafer Ergen, Mehmet Akif Ekinci, Hüseyin Şahin, Prof. Dr. Ali Cengiz Köseoğlu, Songül Yazar, Hakimler ve Savcılar Kurulu Genel Sekreteri Fuzuli Aydoğdu; Yargıtay On Birinci Ceza Dairesi Başkanı Ali İhsan Öztekin, On Dördüncü Ceza Dairesi Başkanı Bekir Şahin; Yüksek Yargı Üyeleri, Ceza ve Tevkifevleri Genel Müdürü Yılmaz Çiftçi, Ceza İnfaz Kurumları ile Tutukevleri İşyurtları Kurumu Başkanı Murat Atan, Ankara Cumhuriyet Başsavcısı Yüksel Kocaman ile mülki amirler, ilçe belediye başkanları çeşitli kamu kurum ve kuruluşlarının üst düzey yöneticileri, yargı mensupları kent protokolünden ve sivil toplum kuruluşundan temsilciler, basın mensupları ve vatandaşlar katıldı.



B. Kurumsal Logo ve Marka Çalışması



Ceza İnfaz Kurumları İle Tutukevleri İşyurtları Kurumu, hükümlüleri yeniden topluma kazandırmak üzere meslek eğitimi veren, onlara iş ahlakı, iş disiplini, yardımlaşma ve dayanışma ruhu ile yaşamını sürdürmesi için gerekli tutumu kazandırma amacı ile faaliyet gösteren bir kurumdur. Kurumun bu misyonunu ortaya koyması, amacını yansıtmayı, kurumsal kimliğinin bir nevi imzası görevini üstlenmesi amacıyla tasarımı tamamlanan logo 2019 yılı Temmuz ayı itibarıyla kullanılmaya başlanmıştır.

Kurumun logosunda kullanılan amblemde, birbiri içine geçmiş iki hilal insanın yaşam döngüsüne vurgu yapmakta ve en içte farklı şekillerle sembolize edilmiş bir insan figürü bulunmaktadır. Sol kısımdaki siyah renkli hilal, hükümlünün kendisini suça iten ve işyurtlarıyla tanışmasıyla artık geride bıraktığı olumsuz geçmişini ifade ederken sağdaki renkli hilal ise hükümlüleri yeniden topluma kazandırma kapsamında eğitim ve iyileştirme çalışmalarıyla, iş başı meslek edindirme uygulamalarıyla onlara ikinci bir fırsat olarak İşyurtları Kurumu tarafından sunulan parlak, umut ve güven dolu yeni bir geleceği, yeni bir hayat döngüsünü tasvir etmektedir.

İç kısımda yer alan iki farklı renkteki figür ise geçmişini geride bırakarak ileriye, yeni aydınlık geleceğine doğru atılım yapan hükümlüyü sembolize etmektedir. Hükümlünün yaşam döngüsü olarak sembolize edilen iki hilalin merkezinde yer alması, işyurdu çalışmalarının insan odaklı; hükümlü ihtiyaçlarını merkeze alan, amaca ve çözüme güdümlü yaklaşımını ortaya koymaktadır. İşyurtları bu yaklaşımıyla; hükümlülerin salıverilmelerinden sonraki yaşamlarında karşılaşılabileceği uyum sorununu asgari düzeye indirmeyi; kazandırdığı yeni bilgi, beceri ve tutumlarla onları sağlıklı bir sosyalleşme sü-

recine dâhil etmeyi, yasal yollardan kendisi ve ailesini geçindirecek yeterliliklerle donatarak toplumsal yaşama katılmalarını kendisine nihai hedef olarak belirlemiştir.

Logo, en geniş anlamıyla, işyurtları tarafından hükümlüleri işyurtları aracılığıyla geçmişin karanlığından kurtarıp, aydınlık ve umut dolu yeni geleceğine taşınmasını tasvir etmektedir.

Kurumun misyonunun ve vizyonunun kamuoyuna daha etkin olarak tanıtılması amacıyla üretilen ürünler; gıda için “Elban”, deri için “Mimderi”, hizmet sektörü için “Alter”, tekstil için “Ademoda”, mobilya ve metal için “Adnora”, sosyal tesis işletmeciliği için “Adeko”, hediye eşya için “Zenbay”, temizlik ve kozmetik için “Advem” olmak üzere markalar oluşturulmuş ve kullanılmaya başlanmıştır.

C. Eğitim Faaliyetleri

Ceza İnfaz Kurumları İle Tutukevleri İşyurtları Kurumu, hükümlülerin yeniden topluma kazandırılması kapsamında yürütmekte olduğu mesleki eğitim çalışmalarının daha etkin ve verimli olması bağlamında çeşitli kurum ve kuruluşlarla iş birliği yapmakta ve bu iş birlikleri protokollerle imza altına alınmaktadır. Bu kapsamda 2019 yılı içerisinde;

12.02.2019 tarihinde Aile, Çalışma ve Sosyal Hizmet Bakanlığı Mesleki Yeterlilik Kurumu ile Adalet Bakanlığı Ceza İnfaz Kurumları İle Tutukevleri İşyurtları Kurumu arasında Hükümlü ve Tutukluların Mesleki Yeterliliklerinin Belgelendirilmesine İlişkin Protokol,

27.02.2019 tarihli Millî Eğitim Bakanlığı ile Adalet Bakanlığı arasında Tutuklu ve Hükümlüleri topluma Kazandırmak Amacıyla İş Makinaları Operatörlük Kursu Eğitimleri Verilmesine İlişkin Protokol,

06.03.2019 tarihli Ceza İnfaz Kurumları İle Tutukevleri İşyurtları Kurumu ile Eczacıbaşı Profesyonel arasında gıda güvenliği ve hijyen konusunda iş birliği protokolü,

02 Mayıs 2019 tarihli TOBB Meybem ile Hükümlülerin Mesleki Yeterlilik Sınavlarının Yapılması Konusunda İş Birliği Protokolü,

25 Ekim 2019 tarihli Tarım ve Orman Bakanlığı İle Adalet Bakanlığı arasında İşyurdu Çalışmalarının Desteklenmesi konulu iş birliği Protokolü,

01 Aralık 2019 tarihinde Brisa Akademi ile Ceza İnfaz Kurumları İle Tutukevleri İşyurtları Kurumu arasında motorlu taşıtlara ait lastik ile ilgili temel ve teknik eğitimler, satış eğitimleri ve kişisel gelişim eğitimleri verilmesine yönelik iş birliği Protokolü,

İmzalanarak yürürlüğe girmiştir. Bu protokoller kapsamında 2019 yılı içerisinde;

Mesleki Yeterlilik Kurumu tarafından akredite olmuş belgelendirme kuruluşları iş birliğiyle 36 hükümlünün mesleki yeterlilik belgesi alması; yaklaşık 2400 hükümlünün kalfalık, 150 hükümlünün ustalık ve 17 hükümlünün usta öğreticilik belgesi alması sağlanmıştır. Ayrıca Türkiye Sağlık Endüstrisi İşverenleri Sendikası ile imzalanmış olan protokol çerçevesinde 2019 yılı içerisinde yaklaşık 100 hükümlünün Tıbbi Cihaz Satış, Reklam ve Tanıtım alanında düzenlenen eğitimlere katılması sağlanmıştır. Eğitimlerde başarılı olan hükümlülere Sağlık Bakanlığı tarafından Sorumlu Müdür, Satış ve Tanıtım Elemanı ve Klinik Destek Elemanı dallarında yetki belgesi düzenlenmiştir.

Devlet Su İşleri Genel Müdürlüğü Makine, İmalat ve Donatım Dairesi Başkanlığı ve Milli Eğitim Bakanlığı Özel Öğretim Genel Müdürlüğü ve Hayat Boyu Öğrenme Genel Müdürlüğü iş birliği içerisinde 30 hükümlünün iş makineleri operatörlüğü eğitimi kapsamında Kazıcı Yükleyici (Ekskavator) İş Makinesi Operatörlüğü kursuna katılması sağlanmıştır. 76 saatlik süreli eğitimlerin 16 Aralık 2019- 24 Ocak 2020 tarihleri arasında devam edecek kurs sonunda yapılacak sınavda başarılı olanlara Milli Eğitim Bakanlığı tarafından İş Makinesi Operatörlüğü Yetki Belgesi düzenlenecektir.

Yine Devlet Su İşleri Genel Müdürlüğü Jeoteknik Hizmetler Ve Yeraltı Suları Dairesi Başkanlığı iş birliğiyle Foça, Niğde, Narman, Doğanşehir ve Aydın'da bulunan Açık Ceza İnfaz Kurumu İşyurdu Müdürlüklerinde bulunan hükümlülere yönelik su sondajı ve kuyuculukla ilgili kuyu başında uygula-

malı temel eğitim verilecektir. Eğitimler hava koşullarına, makine ve teçhizatın uygunluğuna ve personel durumuna bağlı olarak 2020 yılında da devam edecektir.

Brisa Akdemi işbirliğinde ise öncelikle kampüslerde yer alan işyurdu müdürlüklerinde motorlu araç bakım onarım işkolalarında görevli atölye şefi personele ve daha sonra hükümlülere üzere motorlu taşıtlara ait lastik ile ilgili temel ve teknik eğitimler verilmesi planlanmıştır. Bu kapsamda ilk eğitimler için 11 ceza infaz kurumundan 20 personel belirlenmiştir. Teorik ve uygulamalı olarak 3 farklı modülden oluşan eğitimler ocak ayında başlayacak ve nisan ayı sonuna kadar devam edecektir. Eğitim alan personel kurumlarda hükümlülere bu alanda eğitim verecektir.

Tutuklu ve hükümlülerin yeniden topluma kazandırılması kapsamında 180'den fazla iş kolunda faaliyet gösteren İşyurtlarında yürütülen mesleki eğitim kapsamında yapılan çalışmalarda kültürel unsurlar da ihmal edilmiyor. Bir toplumun genel belleği olmasının yanında; bir kültürün varlığını sürdürebilmesi ve özelliklerini gelecek kuşaklara aktarabilmesi açısından önemli bir kavram olan kültürel mirasın korunması kapsamında Telkâri, Sedef Kakmacılık, Oltu Taşı İşlemeciliği, Yazmacılık, Ciltçilik, Bastonculuk, Yemencilik gibi kaybolmaya yüz tutmuş meslek dallarında önemli çalışmalar yapıyor. Bu çalışmalara 2019 yılı içinde ülkemizin önemli karakteristik meslek dallarından olan ancak unutulmaya yüz tutan "Taş İşlemeciliği (Yontuculuğu)", "Edirnekâri" ve Urartu gümüş sanatı olan "Savat" sanatı dalı da eklendi ve bu konuda mesleki eğitim çalışmaları başlatıldı. Niğde, Kilis ve Muğla'da bulunan işyurdu müdürlüklerinde taş işlemeciliği; Edirne'de "Edirnekâri" ve Van'da ise "Savat" konusunda eğitimler verilmektedir.

Hükümlü eğitimlerinin yanı sıra işyurdu çalışmalarında kalitenin artırılması bağlamında çeşitli hizmet içi faaliyetlerine de 2019 yılında devam edilmiştir. 03-07 Şubat 2019 tarihleri arasında atölye şeflerine yönelik olarak Antalya'da toplam 293 katılımcının ve 10 eğiticinin yer aldığı, 5 gün ve 22 saat süreli bir eğitim programı düzenlenmiştir.



Ayrıca 17-22 Aralık 2019 tarihleri arasında iki grup halinde 309 işyurdu çalışanına konsinye satış sistemi hakkında bir eğitim programı düzenlenmiştir.

7. İşyurtları Kurumu Tarafından Kiraya Verilen Ticari Üniteler

Mülkiyeti Hazineye ait veya Hazine ile hisseli olup üst yapısı ya da zemini Hazineye ait olan Adalet Bakanlığına tahsisli taşınmazların ticari amaçla kullanılması mümkün olan bölümlerinin İşyurtları Kurumunca bizzat işletilmesi ya da üçüncü kişilere kiralanmak suretiyle işletilmesine ilişkin esas ve usuller hakkında, Bakanlığımız ile Maliye Bakanlığı arasında 04/10/2013 tarihinde Protokol imzalanmıştır.

Söz konusu Protokol kapsamında; çay ocağı, kafeterya, yemekhane, otopark, lostra, kuaför, fotokopi, baz istasyonu, banka şubesi, PTT şubesi, ATM cihazı gibi ticari ünitelere ait kiralama işlemlerinin, hangi esaslar dahilinde ve kimin tarafından yerine getirileceği ile bu ünitelerin bedelsiz kullandırılmayacağı hususlarına ilişkin 23/10/2013 tarihli ve 33880866-1284/19749 sayılı yazımız ve ekinde bulunan protokol ile ilgili idarelere kurumumuzca bilgilendirme yapılmıştır.

Bu kapsamda, 2019 sonu itibarıyla Bakanlığımıza tahsisli farklı hizmet binalarında kiralanmak suretiyle işletirilen 676 adet ticari ünite bulunmakta, bu yerlerden elde edilen kiralama gelirlerinin KDV hariç yüzde otuzu, hazine payı olarak tahsili müteakip iki ay içerisinde hazineye aktarılmaktadır.

İŞYURLARI KURUMU TARAFINDAN KİRAYA VERİLEN TİCARİ ÜNİTELER

| YILLAR | TİCARİ ÜNİTE SAYILARI |
|--------|-----------------------|
| 2015 | 512 |
| 2016 | 543 |
| 2017 | 589 |
| 2018 | 602 |
| 2019 | 676 |

İŞYURLARI KURUMU TARAFINDAN 2019 YILINDA KİRALANAN TİCARİ ÜNİTELER

| TİCARİ ÜNİTENİN TÜRÜ | ÜNİTE SAYISI |
|----------------------------------|--------------|
| ATM | 176 |
| PTT ŞUBESİ | 139 |
| ÇAY OCAĞI | 101 |
| BAZ İSTASYONU | 90 |
| BANKA ŞUBESİ | 47 |
| KAFETERYA | 40 |
| KUAFÖR | 25 |
| YEMEKHANE | 13 |
| KİTAP SATIŞ | 8 |
| TİCARİ BÜRO YERİ | 5 |
| KURU TEMİZLEME | 4 |
| YÖRESEL VE MİLLİ ÜRÜN SATIŞ YERİ | 4 |
| FOTOKOPİ | 4 |
| KREŞ | 3 |
| LOSTRA | 3 |
| OTOPARK | 2 |
| DEPO | 2 |
| BÜFE | 1 |
| MAĞAZA | 1 |
| MARKET | 1 |
| TAKSİ DURAĞI | 1 |
| FOTOĞRAF ÇEKİM KABİNİ | 1 |
| CEP TELEFONU TAMİR VE SATIŞ YERİ | 1 |
| ECZANE | 1 |
| ŞANTİYE ALANI | 1 |
| SU SATIŞ YERİ | 1 |
| TERZİ | 1 |
| TOPLAM | 676 |

IV. PERFORMANS SONUÇLARI TABLOLARI

2019 PERFORMANS SONUÇLARI TABLOSU

| | |
|------------------|--|
| İdare Adı | 40.41 - CEZA İNFAZ KURUMLARI İLE TUTUKEVLERİ İŞ YURLARI KURUMU |
|------------------|--|

| | |
|--------------|---|
| Amaç | A1: Hükümlü ve tutuklunun meslek edinmesini sağlayarak yeniden topluma kazandırmak. |
| Hedef | A1.1: Çalışan hükümlü ve tutuklulara mesleki eğitim verilecektir. |

| | |
|--|---|
| Performans Hedefi | 2019 yılında, işyurdunda çalışan 500 hükümlü ve tutukluya mesleki eğitim verilecektir. |
| Kurumumuzun kuruluş amacı; hükümlü ve tutukluların meslek ve sanatlarının korunup geliştirilmesi veya bir meslek ve sanat öğrenmeleri amacına yönelik olarak çalışmalarını sağlamaktır. İşyurdu atölye ve tesislerinde çalıştırılan hükümlü ve tutuklulara çalıştıkları atölye ve tesislerde daha verimli çalışmalarını yönünde, gerek atölyede görev yapan atölye şefleri, gerek halk eğitim merkezlerinden görevlendirilen usta eğiticiler tarafından eğitim verilecektir. | |

| Performans Göstergeleri | | Ölçü Birim | 2017 | 2018 | 2019 |
|-------------------------|---|------------|------|--------|--------|
| 1 | PG1.1.1: İşyurdu müdürlüğüne düzenlenen mesleki eğitim sayısı | Adet | 0 | 691 | 718 |
| 2 | PG1.1.2: İşyurdu mesleki eğitim verilen hükümlü ve tutuklu sayısı | Adet | 0 | 16.471 | 16.965 |

| |
|---|
| Faaliyetler |
| Hükümlü ve tutuklulara yönelik mesleki eğitim faaliyeti |

| |
|---------------------------------------|
| Performans Sonuçları |
| Performans göstergesine ulaşılmıştır. |



2019 PERFORMANS SONUÇLARI TABLOSU

| | |
|------------------|---|
| İdare Adı | 40.41 - CEZA İNFAZ KURUMLARI İLE TUTUKEVLERİ İŞ YURTLARI KURUMU |
|------------------|---|

| | |
|--------------|--|
| Amaç | A1: Hükümlü ve tutuklunun meslek edinmesini sağlayarak yeniden topluma kazandırmak. |
| Hedef | A1.2: İşyurdu müdürlüğünde sigorta primi ödenerek çalıştırılan hükümlü ve tutuklu sayısı her yıl artırılabacaktır. |

| | |
|---|--|
| Performans Hedefi | 2019 yılında işyurdunda 53.000 hükümlü ve tutuklu sigorta primi ödenerek çalıştırılacaktır. |
| İşyurtlarında daha fazla işkolu açılmak suretiyle çalıştırılan hükümlü ve tutuklu sayısını artırmak hedeflenmiştir. | |

| Performans Göstergeleri | | Ölçü Birim | 2017 | 2018 | 2019 |
|-------------------------|---|------------|--------|--------|--------|
| 1 | PG1.2.1: İşyurdu müdürlüğünde yıllık çalıştırılan hükümlü ve tutuklu sayısı | Adet | 52.836 | 58.877 | 60.767 |

| |
|---|
| Faaliyetler |
| İşyurtlarında çalışan hükümlü ve tutuklu sayısını artırma faaliyeti |

| |
|---------------------------------------|
| Performans Sonuçları |
| Performans göstergesine ulaşılmıştır. |

2019 PERFORMANS SONUÇLARI TABLOSU

| | |
|------------------|--|
| İdare Adı | 40.41 - CEZA İNFAZ KURUMLARI İLE TUTUKEVLERİ İŞ YURLARI KURUMU |
|------------------|--|

| | |
|--------------|---|
| Amaç | A1: Hükümlü ve tutuklunun meslek edinmesini sağlayarak yeniden topluma kazandırmak. |
| Hedef | A1.3: 180 olan işkolu sayısı 2023 yılına kadar artırılabilecektir. |

| | |
|---|--|
| Performans Hedefi | 2019 yılında 180 olan işkolu sayısı 181'e çıkarılacaktır. |
| İşyurdu müdürlüklerindeki işkolu sayısı artırılarak daha fazla hükümlü ve tutuklunun işyurdu atölye ve tesislerinde çalıştırılması amaçlanmıştır. | |

| Performans Göstergeleri | | Ölçü Birim | 2017 | 2018 | 2019 |
|-------------------------|---|------------|------|------|------|
| 1 | PG1.3.1: Başkanlığımız kayıtlarındaki işkollarının artış sayısı | Adet | 332 | 214 | 186 |

| |
|-----------------------------------|
| Faaliyetler |
| İşkolu sayısını artırma faaliyeti |

| |
|---------------------------------------|
| Performans Sonuçları |
| Performans göstergesine ulaşılmıştır. |



2019 PERFORMANS SONUÇLARI TABLOSU

| | |
|------------------|---|
| İdare Adı | 40.41 - CEZA İNFAZ KURUMLARI İLE TUTUKEVLERİ İŞ YURTLARI KURUMU |
|------------------|---|

| | |
|--------------|---|
| Amaç | A1: Hükümlü ve tutuklunun meslek edinmesini sağlayarak yeniden topluma kazandırmak. |
| Hedef | A1.4: 74 olan özel sektör işbirliği sayısı her yıl artırılabacaktır. |

| | |
|---|---|
| Performans Hedefi | 2019 yılında özel sektör işbirliği sayısı 80'e çıkarılacaktır. |
| İşyurdu müdürlüklerimiz ile özel sektör arasında yapılan protokoller ile özel sektörün işyurdu atölye ve tesislerini kullanarak ürün geliştirilmesi bunun yanı sıra hükümlü ve tutuklu istihdamı sağlanacaktır. | |

| Performans Göstergeleri | | Ölçü Birim | 2017 | 2018 | 2019 |
|-------------------------|----------------------------------|------------|------|------|------|
| 1 | PG1.4.1: Toplam işbirliği sayısı | Adet | 74 | 144 | 212 |
| 2 | PG1.4.2: Yeni işbirliği sayısı | Adet | 53 | 75 | 54 |

| |
|--|
| Faaliyetler |
| Faaliyet alanları ile ilgili özel sektör kuruluşları ile işbirliği yapılması faaliyeti |

| |
|---------------------------------------|
| Performans Sonuçları |
| Performans göstergesine ulaşılmıştır. |

2019 PERFORMANS SONUÇLARI TABLOSU

| | |
|------------------|--|
| İdare Adı | 40.41 - CEZA İNFAZ KURUMLARI İLE TUTUKEVLERİ İŞ YURLARI KURUMU |
|------------------|--|

| | |
|--------------|---|
| Amaç | A2: Ürün ve hizmetlerde kaliteyi yükseltmek. |
| Hedef | A2.1: İşyurdu atölyelerinde kullanılan 16.412 adet makine ve teçhizat ihtiyacı dahilinde modernize edilecektir. |

| | |
|---|--|
| Performans Hedefi | 2019 yılında İşyurdu atölyelerinde kullanılmak üzere ihtiyaç dahilinde 3.899 adet yeni makine ve teçhizat alımının yanında mevcut makine teçhizatın ise 827'si modernize edilecektir. |
| İşyurdu müdürlükleri atölye ve tesislerinde kullanılan makine teçhizatların imkanlar dahilinde bir kısmının modernizasyonunun sağlanması, bir kısmının ise yenilenmesine devam edilecektir. | |

| Performans Göstergeleri | | Ölçü Birim | 2017 | 2018 | 2019 |
|-------------------------|---|------------|-------|-------|-------|
| 1 | PG2.1.1: Yeni alınan makine ve teçhizat miktarı | Adet | 3.399 | 2.740 | 7.303 |
| 2 | PG2.1.2: Yeni ünite ve sistemler ilave edilerek modernize edilen makine teçhizat sayısı | Adet | 577 | 237 | 693 |

| |
|--|
| Faaliyetler |
| Yeni makine ve teçhizat alımı ile mevcutların modernizasyonu faaliyeti |

| |
|---|
| Performans Sonuçları |
| Her ne kadar hedeflenen yeni alınan makine ve teçhizat hedefi olan 3.899 gerçekleştirilmesine rağmen, yeni ünite ve sistemler ilave edilerek modernize edilen makine ve teçhizat sayısı hedefi olan 827 hedefi, 7156 sayılı 2019 Yılı Merkezi Yönetim Bütçe Kanununda 03.7 tertibi için ek bir madde koyularak, Kurumun ödenek ekleme yetkisinin tanınmaması, Kurumun makine ve teçhizat ihtiyacının karşılanması anlamında zorunlu tasarrufa gidilmesi nedeniyle, alım ve modernizasyon konusunda sapma yaşanmıştır. |



2019 PERFORMANS SONUÇLARI TABLOSU

| | |
|--|--|
| İdare Adı | 40.41 - CEZA İNFAZ KURUMLARI İLE TUTUKEVLERİ İŞ YURTLARI KURUMU |
| Amaç | A2: Ürün ve hizmetlerde kaliteyi yükseltmek. |
| Hedef | A2.2: İşyurtlarında çalışan personele mesleki eğitim verilecektir. |
| Performans Hedefi | 2019 yılında İşyurtlarında çalışan personele yönelik; Başkanlık tarafından 900 kişiye ve işyurdu müdürlüklerince de 500 kişiye mesleki eğitim verilecektir. |
| İşyurdu müdürlüklerinde görev yapan personelin hem kendi bilgi ve becerilerinin geliştirilmesi, hem de hükümlü ve tutukların mevcut mesleklerinin geliştirilmesi veya varolan mesleklerinin korunup geliştirilmesine yardımcı olabilmesi için eğitim verilmesi çalışmaları yürütülecektir. | |

| Performans Göstergeleri | | Ölçü Birim | 2017 | 2018 | 2019 |
|-------------------------|---|------------|------|------|------|
| 1 | PG2.2.1: Başkanlık tarafından düzenlenen eğitim sayısı | Adet | 0 | 3 | 3 |
| 2 | PG2.2.2: Başkanlık tarafından düzenlenen eğitime katılan personel | Adet | 0 | 950 | 962 |
| 3 | PG2.2.3: İşyurdu müdürlükleri tarafından düzenlenen eğitim sayısı | Adet | 0 | 255 | 74 |
| 4 | PG2.2.4: İşyurdu müdürlükleri tarafından düzenlenen eğitime katılan personel sayısı | Adet | 0 | 585 | 275 |

| |
|---|
| Faaliyetler |
| İşyurdu personeline yönelik eğitim faaliyeti. |

| |
|--|
| Performans Sonuçları |
| Başkanlığımız nezdinde işyurdu müdürlüklerinde görev yapan personele yönelik düzenlenen eğitim sayısı ve düzenlenen eğitime katılan personel sayılarına ait hedeflere ulaşılmış olup, işyurdu müdürlükleri nezdinde işyurdu görevlendirilen personele yönelik, düzenlenen eğitim sayısı ve katılan personel sayısında, ceza infaz kurumlarında ağırlıklı hükümlü ve tutuklu profiline FETÖ/PYD ve diğer terör örgütleri olması ayrıca işyurdu görevli personelin asli görevlerinin infaz ve güvenlik olması sebebiyle, düzenlenen eğitim sayısı ve eğitime katılan personel sayılarında sapma yaşanmıştır. |

2019 PERFORMANS SONUÇLARI TABLOSU

| | |
|------------------|--|
| İdare Adı | 40.41 - CEZA İNFAZ KURUMLARI İLE TUTUKEVLERİ İŞ YURLARI KURUMU |
|------------------|--|

| | |
|--------------|--|
| Amaç | A2: Ürün ve hizmetlerde kaliteyi yükseltmek. |
| Hedef | A2.3: 2023 yılı sonuna kadar işyurdu müdürlüğü personelinin kendi branşında özel sektörde düzenlenen fuar veya sergilere katılımı sağlanacaktır. |

| | |
|--|--|
| Performans Hedefi | 2019 yılında işyurdu müdürlüğü personelinin kendi branşında özel sektörde düzenlenen 25 fuar veya sergiye katılımı sağlanacaktır. |
| İşyurdu müdürlüklerinde görevli personelin bilgi ve becerilerinin artırılması amacıyla yönelik görev yaptığı işkoluna münhasıran, özel sektör veya başka kurum ve kuruluşlar tarafından düzenlenen sergi ve fuarlara katılımı sağlanacaktır. | |

| Performans Göstergeleri | | Ölçü Birim | 2017 | 2018 | 2019 |
|-------------------------|--|------------|------|------|------|
| 1 | PG2.3.1: Katılım sağlanan fuar ve sergi sayısı | Adet | 0 | 0 | 216 |
| 2 | PG2.3.2: Fuar ve sergilere katılan personel sayısı | Adet | 0 | 0 | 495 |
| 3 | PG2.3.3: Katılımcı işyurdu müdürlüğü sayısı | Adet | 0 | 0 | 220 |

| |
|--|
| Faaliyetler |
| İşyurdu personelinin fuar ve sergilere katılımının sağlanması faaliyeti. |

| |
|---------------------------------------|
| Performans Sonuçları |
| Performans göstergesine ulaşılmıştır. |



2019 PERFORMANS SONUÇLARI TABLOSU

| | |
|--|--|
| İdare Adı | 40.41 - CEZA İNFAZ KURUMLARI İLE TUTUKEVLERİ İŞ YURLARI KURUMU |
| Amaç | A2: Ürün ve hizmetlerde kaliteyi yükseltmek. |
| Hedef | A2.4: 2023 yılı sonuna kadar tüm işkollarında kamu ve özel sektörde faaliyet gösteren kurum, kuruluş ve kişiler ile işbirliği yapılmaya devam edilecektir. |
| Performans Hedefi | 2019 yılında sonuna kadar tüm işkollarında faaliyet gösteren 200 kurum, kuruluş ve kişiler ile işbirliği faaliyeti yürütülecektir. |
| İşyurdunda üretilen ürün ve hizmetlerin kaliteli olması ve hükümlü tutuklu istihdamının artırılması yönünde kurum, kuruluş ve kişilerle işbirliğine devam edilecektir. | |

| Performans Göstergeleri | | Ölçü Birim | 2017 | 2018 | 2019 |
|-------------------------|--|------------|------|------|------|
| 1 | PG2.4.1: İşbirliği yapılan kurum, kuruluş ve kişi sayısı | Adet | 159 | 174 | 372 |
| 2 | PG2.4.2: İşbirliği sonucu gerçekleştirilen proje sayısı | Adet | 219 | 344 | 213 |
| 3 | PG2.4.3: Yeni yapılan işbirliği sayısı | Adet | 0 | 343 | 107 |

| |
|---|
| Faaliyetler |
| Kurum, kuruluş ve kişilerle işbirliği faaliyeti |

| |
|---------------------------------------|
| Performans Sonuçları |
| Performans göstergesine ulaşılmıştır. |

2019 PERFORMANS SONUÇLARI TABLOSU

| | |
|--|--|
| İdare Adı | 40.41 - CEZA İNFAZ KURUMLARI İLE TUTUKEVLERİ İŞ YURLARI KURUMU |
| Amaç | A2: Ürün ve hizmetlerde kaliteyi yükseltmek. |
| Hedef | A2.5: 2023 yılı sonuna kadar işyurtlarında üretilen ürün ve hizmetlerle ilgili olarak CE, TS, ISO, HELAL, GİMDES sertifikaları gibi kalite belgelerinden en az birinin alınmasına devam edilecektir. |
| Performans Hedefi | 2019 yılı sonuna kadar işyurtlarında üretilen ürün ve hizmetlerle ilgili olarak CE, TS, ISO, HELAL, GİMDES sertifikaları gibi kalite belgelerinden en az 28 adedinin alınması çalışmaları yürütülecektir. |
| Üretilen ürün ve hizmetlerin daha kaliteli olması yönünde kalite belgeleri alınmasına devam edilecektir. | |

| Performans Göstergeleri | | Ölçü Birim | 2017 | 2018 | 2019 |
|-------------------------|---|------------|------|------|------|
| 1 | PG2.5.1: Belge alan işyurdu müdürlüğü sayısı | Adet | 35 | 31 | 25 |
| 2 | PG2.5.2: İşyurdu müdürlüğünce alınan belge sayısı | Adet | 157 | 52 | 76 |
| 3 | PG2.5.3: Belge alınan işkolu sayısı | Adet | 53 | 44 | 66 |

| |
|--------------------------------------|
| Faaliyetler |
| Kalite belgeleri alınması faaliyeti. |

| |
|---------------------------------------|
| Performans Sonuçları |
| Performans göstergesine ulaşılmıştır. |



2019 PERFORMANS SONUÇLARI TABLOSU

| | |
|---|---|
| İdare Adı | 40.41 - CEZA İNFAZ KURUMLARI İLE TUTUKTEKLERİ İŞ YURTLARI KURUMU |
| Amaç | A3: İşyurdu faaliyetlerinin tanıtımını yapmak. |
| Hedef | A3.1: İşyurdu müdürlükleri, Başkanlığımızın yıllık program çerçevesinde düzenlediği sergi, fuar ve benzeri organizasyonlara katılacaktır. |
| Performans Hedefi | 2019 yılında İşyurdu müdürlükleri, Başkanlığımızın yıllık program çerçevesinde düzenlediği sergi, fuar ve benzeri organizasyonlara katılacaktır. |
| İşyurdu müdürlüklerince üretilen ürün ve hizmetlerin tanıtım ve pazarlanması çalışmalarında sergi ve fuar ve benzeri organizasyonlara katılımı sağlanacaktır. | |

| Performans Göstergeleri | | Ölçü Birim | 2017 | 2018 | 2019 |
|-------------------------|--|------------|------|------|-------|
| 1 | PG3.1.1: Başkanlığımızca düzenlenen sergi, fuar ve benzeri organizasyon sayısı | Adet | 433 | 4 | 5 |
| 2 | PG3.1.2: Başkanlığımızca düzenlenen sergi, fuar ve benzeri organizasyonlara katılan personel sayısı | Adet | 750 | 744 | 1.361 |
| 3 | PG3.1.3: Başkanlığımızca düzenlenen sergi, fuar ve benzeri organizasyonlara katılan işyurdu müdürlüğü sayısı | Adet | 0 | 280 | 206 |

| |
|--|
| Faaliyetler |
| İşyurdu müdürlüklerinin sergi, fuar ve benzeri organizasyonlara katılım faaliyeti. |

| |
|--|
| Performans Sonuçları |
| Her ne kadar Başkanlığımızca düzenlenen sergi, fuar ve benzeri organizasyon sayısı ve Başkanlığımızca düzenlenen sergi, fuar ve benzeri organizasyonlara katılan işyurdu müdürlüğü sayısı hedefleri gerçekleştirilmiş ise de, Başkanlığımızca düzenlenen sergi, fuar ve benzeri organizasyonlara katılan personel sayısı hedefi olan 1.500 hedefi, 7156 sayılı 2019 Yılı Merkezi Yönetim Bütçe Kanununda 03.3 tertibi için ek bir madde koyularak, Kurumun ödenek ekleme yetkisinin tanınmaması nedeniyle, Başkanlığımızca düzenlenen sergi, fuar ve benzeri organizasyonlara katılan personel sayısında indirime gidilmesini gerekli kılmış olup, bunun sonucunda belirlenen hedefe yönelik sapmalar yaşanmıştır. |

2019 PERFORMANS SONUÇLARI TABLOSU

| | |
|------------------|--|
| İdare Adı | 40.41 - CEZA İNFAZ KURUMLARI İLE TUTUKEVLERİ İŞ YURLARI KURUMU |
|------------------|--|

| | |
|--------------|---|
| Amaç | A3: İşyurdu faaliyetlerinin tanıtımını yapmak. |
| Hedef | A3.2: İşyurdu müdürlüklerinde oluşturulan Tanıtım Pazarlama birimleri görev alanları çerçevesinde kamu ve özel sektör kuruluşlarına ziyaret gerçekleştireceklerdir. |

| | |
|--|---|
| Performans Hedefi | 2019 yılında İşyurdu müdürlüklerinde oluşturulan Tanıtım Pazarlama birimleri görev alanları çerçevesinde kamu ve özel sektör kuruluşlarına 950 ziyaret gerçekleştireceklerdir. |
| Üretilen ürünlerin tanıtım ve pazarlaması amacıyla kamu ve özel sektör kuruluşlarına ziyaretler devam edilecektir. | |

| Performans Göstergeleri | | Ölçü Birim | 2017 | 2018 | 2019 |
|-------------------------|---------------------------------|------------|------|-------|-------|
| 1 | PG3.2.1: Yapılan ziyaret sayısı | Adet | 850 | 1.051 | 1.820 |
| 2 | PG3.2.2: İş bağlantı sayısı | Adet | 707 | 728 | 1.414 |

| |
|---------------------------------|
| Faaliyetler |
| Tanıtım ve pazarlama faaliyeti. |

| |
|---------------------------------------|
| Performans Sonuçları |
| Performans göstergesine ulaşılmıştır. |



2019 PERFORMANS SONUÇLARI TABLOSU

| | |
|---|---|
| İdare Adı | 40.41 - CEZA İNFAZ KURUMLARI İLE TUTUKEVLERİ İŞ YURTLARI KURUMU |
| Amaç | A3: İsyurdu faaliyetlerinin tanıtımını yapmak. |
| Hedef | A3.3: Ulusal veya yerel yayın yapan görsel ve yazılı basın kuruluşlarınca Başkanlığımız ve İsyurdu müdürlüklerinin faaliyetleri tanıtılacaktır. |
| Performans Hedefi | 2019 yılında ulusal veya yerel yayın yapan görsel ve yazılı basın kuruluşlarınca Başkanlığımız ve İsyurdu müdürlüklerinin faaliyetleri tanıtılacaktır. |
| Gerek sergi, fuar gibi organizasyonlarda gerekse atölye ve tesislerde, üretilen ürünlerin tanıtım ve pazarlaması için yazılı ve görsel basın aracılığıyla tanıtım faaliyetlerine devam edilecektir. | |

| Performans Göstergeleri | | Ölçü Birim | 2017 | 2018 | 2019 |
|-------------------------|---|------------|------|-------|------|
| 1 | PG3.3.1: Görsel basında tanıtımı yapılan İsyurdu müdürlüğü sayısı | Adet | 121 | 96 | 265 |
| 2 | PG3.3.2: Görsel basında yer alan haber sayısı | Adet | 0 | 46 | 89 |
| 3 | PG3.3.3: Yazılı basında tanıtımı yapılan İsyurdu müdürlüğü sayısı | Adet | 565 | 106 | 472 |
| 4 | PG3.3.4: Yazılı basında yer alan haber sayısı | Adet | 0 | 2.084 | 117 |

| |
|--|
| Faaliyetler |
| Görsel ve yazılı basın aracılığıyla tanıtım faaliyeti. |

| |
|---------------------------------------|
| Performans Sonuçları |
| Performans göstergesine ulaşılmıştır. |

2019 PERFORMANS SONUÇLARI TABLOSU

| | | | | | |
|--|--|-------------|-------------|-------------|-----|
| İdare Adı | 40.41 - CEZA İNFAZ KURUMLARI İLE TUTUKEVLERİ İŞ YURLARI KURUMU | | | | |
| Amaç | A3: İşyurdu faaliyetlerinin tanıtımını yapmak. | | | | |
| Hedef | A3.4: İşyurtları Kurumu ve işyurdu müdürlüklerinin ürün kataloğu, tanıtım broşürleri ve filmleri ihtiyaca bağlı olarak güncellenecektir. | | | | |
| Performans Hedefi | 2019 yılında İşyurtları Kurumu ve işyurdu müdürlüklerinin ürün kataloğu, tanıtım broşürleri ve filmleri ihtiyaca bağlı olarak güncellenecektir. | | | | |
| Üretilen ürün ve hizmetlerin tanıtım ve pazarlamasına yönelik ürün kataloğu, tanıtım broşürleri ve filmler güncellenmeye devam edilecektir. | | | | | |
| Performans Göstergeleri | | | | | |
| | Ölçü Birim | 2017 | 2018 | 2019 | |
| 1 | PG3.4.1: Güncellenen ürün kataloğu, broşür, afiş, açık alan görselleri ve film sayısı | Adet | 76 | 86 | 339 |
| Faaliyetler | | | | | |
| İşyurtlarında üretilen ürün ve hizmetlerin tanıtımı ve pazarlanması için ürün kataloğu, tanıtım broşürü ve filmlerin güncellemesi faaliyeti. | | | | | |
| Performans Sonuçları | | | | | |
| Performans göstergesine ulaşılmıştır. | | | | | |



V. KURUMSAL KABİLİYET VE KAPASİTE- NİN DEĞERLENDİRİLMESİ

Güçlü Yönler

- Kendi gelir kaynakları olan özel bütçeli bir kurum olması,
- Büyük bir işgücü potansiyelinin varlığı,
- Ülke genelinde faaliyette bulunulması,
- Üretilen ürünlerde pazar sorunun yaşanmaması,
- Ürün ve hizmet çeşitliliği,
- Adalet Bakanlığına bağlı bir kuruluş olması,
- Kurum personelinin, devlet ciddiyeti ve özel teşebbüs dinamizmiyle çalışması,
- Hükümlü ve tutukluların topluma yeniden kazandırılmasına yönelik faaliyetlerimiz nedeniyle paydaşlarımız tarafından tercih edilmemiz,
- Sermaye, ekip ve ekipmanın işyurtları arasında serbestçe dolaşımı.

Zayıf Yönler

- İşyurtlarının merkez ve taşrada kendi personelinin olmaması,
- Teknik ve kalifiye personel sayısının yetersizliği,
- Nitelikli personelin kurumdan ayrılmak istemesi,
- Atölyelerin fiziki yetersizliği,
- Nitelikli mali personel sayısının yetersizliği,
- İşyurdu müdürlükleri arasındaki iletişim eksikliği,
- Hızlı, etkin ve verimli çalışmayı engelleyen bürokrasi,
- Personel ve donanım yetersizliği nedeniyle teşkilatlanmanın tamamlanmaması sonucu, Ar-Ge ve Tanıtım Pazarlama çalışmalarının istenilen düzeye ulaşamaması,

- İsteksizlik, ceza infaz kurumunda bulunmanın verdiği psikoloji, infaz gereği sıkı denetimin uygulanması gibi nedenlerle hükümlü ve tutukluların çalıştırılmasında karşılaşılan olumsuzluklar,
- İşyurtlarında üretilen ürünlerde standardın sağlanamaması.

Fırsatlar

- Kamu kurumlarının, kurumumuzdan ihale sürecine tabi olmaksızın kısa sürede, kaliteli mal ve hizmet satın alabilmelerini sağlayan 4734 sayılı Kamu İhale Kanununun 3-e maddesinde sayılan istisna kurumlar arasında yer almak,
- Hükümlü ve tutuklulara kurum dışından sağlanan eğitim ve üretim amaçlı fonlar,
- Ceza infaz kurumlarının personel, bina ve diğer olanaklarından yararlanmak,
- İşgücü sıkıntısı çekilmemesi,
- Özel sektörle işbirliği yapılması.

Tehditler

- Genel ve kısmi aflar,
- Adalet Bakanlığı bütçesinin yetersizliği,
- Toplumun olumsuz önyargısı,
- Teknolojinin gelişmesi ile işgücüne olan ihtiyacın azalması,
- Kalifiye elemanın sürekliliğinin olmaması.

Değerlendirme

Hükümlü ve tutukluların meslek ve sanatlarının korunup geliştirilmesi veya bir meslek ve sanat öğrenmeleri amacına yönelik olarak çalışmalarını sağlamak üzere; işyurtları açma ve bunların bütün mali ve idari işlerini bir merkezden düzenleme ve yönetme konularında faaliyetlerini sürdüren Kurumumuzun üstünlük ve zayıflıklarına bakıldığında üstünlüklerimizin faaliyetlerimizi yerine getirirken bizi desteklediği görülmektedir.

VI. ÖNERİ VE TEDBİRLER

1997 yılında kurulan İşyurları Kurumunun, 22 yıl içinde hem kurumsal kapasitesi hem meslek eğitimi verilen hükümlü ve tutuklu sayısı dikkate alındığında Ülkemizin önemli bir meslek edindirme merkezi haline geldiği görülmektedir.

60.000 den fazla hükümlü ve tutuklunun çalışarak meslek eğitimi aldığı İşyurları ile ilgili çalışmalarda aşağıdaki tedbirlerin alınması gerektiği değerlendirilmektedir.

- 1- İşyurlarında çalışan hükümlü tutuklular ile görevli personele daha fazla mesleki eğitim verilmesi konusunda çalışmalar artırılmalı.
- 2- İşyurlarının otomasyon sistemine geçmesi konusundaki çalışmalar hızlandırılmalıdır.
- 3- Üniversiteler ve meslek eğitimi veren kamu kurumları ile işbirliği artırılmalıdır.
- 4- İşyurları faaliyetlerinin tanıtım çalışmalarına önem verilmelidir.



EK - 1 Mevzuat Listesi

| Resmi Gazete Tarihi | Resmi Gazete Sayısı | Mevzuat No | Mevzuatın Adı |
|---------------------|---------------------|------------|---|
| 09.07.1934 | 2747 | 2548 | Cezaevleri ve Mahkeme Binaları İnşası Karşılığı Olarak Alınacak Harçlar ve Mahkumlara Ödettirilecek Yiyecek Bedelleri Hakkında Kanun |
| 09.08.1997 | 23075 | 4301 | Ceza İnfaz Kurumları İle Tutukevleri İşyurtları Kurumuna İlişkin Bazı Mali Hükmelerin Düzenlenmesi Hakkında Kanun |
| 29.12.2004 | 26685 | 5275 | Ceza ve Güvenlik Tedbirlerinin İnfazı Hakkında Kanun |
| 15.07.2018 | 30479 | | Bakanlıklara Bağlı, İlgili, İlişkili Kurum ve Kuruluşlar ile Diğer Kurum ve Kuruluşların Teşkilatı Hakkında 4 nolu Cumhurbaşkanlığı Kararnamesi |
| 06.04.2006 | 26131 | | Ceza İnfaz Kurumlarının Yönetimi ile Ceza ve Güvenlik Tedbirlerinin İnfazı Hakkında Tüzük |
| 27.12.2005 | 26036 | | Ceza İnfaz Kurumları İle Tutukevleri İşyurtları Kurumu ve İşyurtlarının İdare ve İhale Yönetmeliği |
| 14.06.2018 | 30451 | | İşyurtları Ortak Üretim ve İşbirliği Programının Usül ve Esaslarına Dair Yönetmelik |
| 01.11.2018 | 30582 | | Ceza İnfaz Kurumları ile Tutukevleri İşyurtları Kurumu Konsinye Satış İşlemlerine Dair Yönetmelik |
| 14.01.2010 | | 137/3 | İşyurtları Kurumu Mevzuatı Uygulamaları Hakkındaki Genelge |
| 27.04.2007 | | | İşyurtları Kurumu ve İşyurtlarında Kullanılan Maliyet Hesapları ile Tutulacak Defter ve Belgelerin Düzenlenmesine Dair Yönerge |

EK - 2 Lojman, Bina ve Arsalar

| m ² / ADET | CİNSİ | TAPUDAKİ NİTELİĞİ | 2019 YILINDA TAŞINMAZIN KULLANIM DURUMU |
|-------------------------|--|---|---|
| 3.922 m ² | İkiz Bina (Ankara) | İkiz Bloktan Oluşan Kargir Apartman | Hizmet Binası |
| 833 m ² | İstanbul Çatalca Arsa | Arsa | Adliye Binası |
| 13.920 m ² | Sincan Hizmet Binası ve Arsa | İki Katlı Kargir Bina ve Arsası | Hizmet Binası |
| 1.916 m ² | Adana Karaisalı 2 Katlı Bina ve İşporta Deposu | Hizmet Binası | Adliye Binası |
| 2.475 m ² | Aydın Merkezde Arsa | Arsa | Adliye Binası |
| 6 Daire | Van Saray Lojman | Mesken | Hizmet Binası |
| 584 m ² | Kırıkkale Balışeyh Arsa | Arsa | Arsa |
| 1.448,51 m ² | Kütahya Simav Adliye Lojmanı için Arsa | Arsa | Hizmet Binası |
| 1.944,09 m ² | Kütahya Simav Adliye Lojmanı için Arsa | Arsa | Adliye Binası |
| 707 m ² | Mersin Çamlıyayla Adliye Lojman Olarak 2 Katlı 4 Daire | Kargir Ev ve Arsa (4 Daire) | Hizmet Binası |
| 558 m ² | Oltu Adliye Binası Olarak Bina | Betonarme Bina (4 Katlı) | Adliye Binası |
| 64 Daire | E-5 Blok 64 Daire Lojman Yenimahalle Urankent | Konut | Hizmet Binası |
| 3.297,33 m ² | Afyon Sultandağı Adliye Binası | Büro İşyeri (Atıl Durumda Kullanılmamaktadır) | Adliye Binası |
| 6 Daire | Trabzon Şalpazarı Adliye Hizmet Binası Lojmanı | Kargir Bina | Hizmet Binası |
| 10 Daire | Trabzon Maçka İlçe Hakim ve Savcı Lojmanı | Mesken | Hizmet Binası |
| 1 İşyeri 4 Daire | Rize Güneysu Adliye Hizmet Lojman Binası | Mesken | Hizmet Binası |
| 272 m ² | Tavşanlı Adliyesi | Arsa | Adliye Binası |
| 10 Daire | Sarıyer Hakim Savcı Lojmanı | Mesken | Hizmet Binası |
| 1 Adet | Aydın (28 Bağımsız Bölümlü Lokâl) | Lokal (Aydın Adliyesi Ekbinasında) | Hizmet Binası |
| 2.626 m ² | Kırıkkale Lojman Arsası | Mesken | Hizmet Binası |
| 3.803,04 m ² | Trabzon Akçaabat Adliye Lojmanı | Mesken (8 Adet Daire) | Hizmet Binası |



| m ² / ADET | CİNSİ | TAPUDAKİ NİTELİĞİ | 2019 YILINDA TAŞINMAZIN KULLANIM DURUMU |
|-------------------------|--|-----------------------------------|---|
| 872,07 m ² | Kırklareli Adliye Binası | 4 Katlı Kargir Bina | Adliye Binası |
| 14 Daireli Bina | Eskişehir Arifiye Mahallesi 14 Daireli Lojman | Kargir Apartman | Hizmet Binası |
| 359 m ² | Eskişehir Arifiye Mahallesi Arsa | Arsa | Arsa |
| 6 Daire | Trabzon Of 6 Daireli Bina | Mesken | Hizmet Binası |
| 48 Daire | Konya Selçuklu 48 Daireli Hakim Savcı Lojmanı | Mesken | Hizmet Binası |
| 26 Daire | Bandırma Cezaevi Personeli için Alınan Lojman | Mesken | Hizmet Binası |
| 24.434 m ² | Adana E Tipi ve F Tipi Cezaevi Personeli için Lojman | Betonarme Bina (300 Adet Lojman) | Hizmet Binası |
| 1.936,59 m ² | Amasra Adliye Binası için Arsa Alımı | Tarla (Adliye Binası Yapılmıştır) | Adliye Binası |
| 12 Daire | Antalya Kemer Adliye Personeli için Lojman | Mesken | Hizmet Binası |
| 1.154,43 m ² | Bartın Adliye Personeli için Lojman. | Arsa (24 Dairelik Bina) | Hizmet Binası |
| 648,19 m ² | Akçaabat Adliyesi 2 Katlı Adliye Binası | İki Katlı İdarehane | Adliye Binası |
| 3.751,82 m ² | Sakarya Akyazı Adliyesi Hizmet Binası Arsa | Tarla (Adliye Binası Yapılmıştır) | Adliye Binası |
| 864 m ² | Trabzon Çarşıbaşı Adliye Hizmet Binası | Büro | Adliye Binası |
| 1.215 m ² | Kalecik Adliye Personeli için Lojman | Arsa | Hizmet Binası |
| 60 Daire | Adana Seyhan Adliye Hakim Savcı Lojmanı | Mesken | Hizmet Binası |
| 68 Daire | Kocaeli F ve C Tipi Cezaevi Personeli için Lojman 68 Daire | Mesken | Hizmet Binası |
| 8.588,59 m ² | Ceyhan Özel Tip Cezaevi Personeli için Lojman Alımı | Kargir Apartman (100 Daire) | Hizmet Binası |
| 1.605 m ² | Hendek Adliye Lojman Yapımı için Arsa | Arsa | Arsa |
| 96 Daire | Kartal H Tipi Cezavi Personeli için Lojman Alımı | Lojman | Hizmet Binası |
| 44 Daire | Üsküdar Adliye Hakim Savcı Lojmanı Alımı | Mesken | Hizmet Binası |
| 2.529 m ² | Kadıköy Adliye Hizmet Binası Alımı | Hizmet Binası | Adliye Binası |

| m ² / ADET | CİNSİ | TAPUDAKİ NİTELİĞİ | 2019 YILINDA TAŞINMAZIN KULLANIM DURUMU |
|--------------------------|---|---|---|
| 26.000 m ² | Antalya Adliyesi Yapımı için Arsa Alımı | Tarla (Adliye Binası Yapılmıştır) | Adliye Binası |
| 2.113 m ² | Taşköprü Adliye Binası için Arsa Alımı | Arsa | Adliye Binası |
| 17.403,20 m ² | Isparta Adliyesi Kamulaştırma | Arsa (Adliye Binası Yapılmıştır) | Adliye Binası |
| 5.485 m ² | Kaman Adliye Binası için Arsa Alımı | Arsa (Adliye Binası Yapılmıştır) | Adliye Binası |
| 3.036 m ² | Menemen Adliye Binası için Arsa Alımı | Arsa | Adliye Binası |
| 3.009 m ² | Bozdoğan Adliye Binası için Arsa Alımı | Arsa | Arsa |
| 11.058,96 m ² | Düzce Adliye Binası için Arsa Alımı | Tarla | Adliye Binası |
| 1.058,96 m ² | Gemerek Adliye Binası için Arsa Alımı | Tarla (Adliye Binası Yapılmıştır) | Adliye Binası |
| 5.717 m ² | Oltu Cezaevi Yapımı için Arsa Alımı | Arsa | Hizmet Binası |
| 3.428,69 m ² | Dazkırı Adliye Binası için Arsa Alımı | Arsa | Arsa |
| 5.345,98 m ² | Kastamonu Tosya Adliye Binası için Arsa Alımı | Arsa | Adliye Binası |
| 3.000,53 m ² | Torbalı Adliye Binası için Arsa Alımı | Arsa | Adliye Binası |
| 1.515,63 m ² | Göksun Adliye Binası için Arsa Alımı | Üçkatlı Kargir Bina Ve Arsa | Adliye Binası |
| 2.975,68 m ² | Yozgat Sorgun Adliye Binası için Arsa Alımı | Arsa | Adliye Binası |
| 3.187,61 m ² | Niksar Adliye Binası için Arsa Alımı | Arsa | Adliye Binası |
| 48 Daire | Bakırköy İkitelli Hakim Savcı Lojman Alımı | Lojman | Hizmet Binası |
| 321 m ² | Çayeli Adliye Binası için Arsa Alımı | Arsa (Tapuda Toplam 965,28 m ² 'dir. 644 m ² 'si Hazineye Aittir) | Adliye Binası |
| 3.100 m ² | Kastamonu Küre Adliye Binası için Arsa Alımı | Kargir Bina Ve Arsası | Adliye Binası |
| 28 Daire | Karaman Adliyesi Hakim Savcı Lojman Alımı | Mesken | Hizmet Binası |
| 5.010 m ² | Kilis Adliye Binası için Arsa Alımı | Arsa | Adliye Binası |



| m ² / ADET | CİNSİ | TAPUDAKİ NİTELİĞİ | 2019 YILINDA TAŞINMAZIN KULLANIM DURUMU |
|-------------------------------|---|--|---|
| 3.313 m ² | Rize Pazar Adliye Binası için Arsa Alımı | Kargir Bina Ve Arsası | Adliye Binası |
| 2.822,59 m ² | İskilip Adliye Binası için Arsa Alımı (Takas) | Arsa | Adliye Binası |
| 3.003,08 m ² | Kırıkhan Adliye Binası için Arsa Alımı | Arsa | Arsa |
| 1.280 m ² | Darendede Adliye Binası için Arsa Alımı | Arsa | Arsa |
| 2.392,78 m ² | Bingöl Karlıova Adliye Binası için Arsa Alımı | Tarla | Adliye Binası |
| 16.864,16 m ² | Adana Bölge Adliye Mahkemesi | Arsa (Arsanın Üzerinde 16 Katlı Bina Var Kullanılmamaktadır) | Adliye Binası |
| 2.000 m ² | Afyon Bolvadin Adliye Binası için Arsa Alımı | Arsa | Arsa |
| 5768,54 m ² | İvrindi Adliye Binası için Arsa Alımı | Tarla | Arsa |
| METRE KARE (m ²) | CİNSİ | TAPUDAKİ NİTELİĞİ | 2016 YILINDA TAŞINMAZIN KULLANIM DURUMU |
| 3.387,49 m ² | Bursa M.Kemelpaşa Adliye Binası için Arsa Alımı | Arsa | Arsa |
| 2.413,16 m ² | Dursunbey Adliye Binası için Arsa Alımı | Arsa | Adliye Binası |
| 7.284,80 m ² | Nevşehir Adliye Binası için Arsa Alımı | Kargir Bina ve Arsası | Adliye Binası |
| 2.860,54 m ² | Antalya Kumluca Adliye Binası için Arsa Alımı | Arsa | Adliye Binası |
| 24 Daire | Menemen ATGV' den Hibe Lojman | Mesken | Hizmet Binası |
| 2.818,48 m ² | Konya Ilgın Adliye Binası | Beş Katlı Betonarme Adliye Binası ve Arsası | Adliye Binası |
| 4.000 m ² | Antalya Serik Adliye Binası için Arsa Alımı | Arsa | Adliye Binası |
| 9.000 m ² | Nizip Adliye Binası için Arsa Alımı | Arsa | Adliye Binası |
| 3.000 m ² | Biga Adliye Binası için Arsa Alımı | Arsa | Adliye Binası |
| 1.798,80 m ² | Gazipaşa Adliyesi için Arsa Alımı | Arsa | Adliye Binası |

EK - 3 Taşıt Listesi

| NO | KOD | TAŞITIN CİNSİ | ADET |
|--------------|------|---|------|
| 1 | T2 | BİNEK OTOMOBİL | 6 |
| 2 | T5 | MİNİBUS (Sürücü dahil en fazla 17 kişilik) | 22 |
| 3 | T7 | PİCK-UP (Kamyonet, sürücü dahil 3 veya 6 kişilik) | 60 |
| 4 | T8 | PİCK-UP (Kamyonet, arazi hizmetleri için sürücü dahil 3 veya 6 kişilik) | 7 |
| 5 | T9 | PANEL | 1 |
| 6 | T10 | MİDİBUS (Sürücü dahil en fazla 26 kişilik) | 1 |
| 7 | T11a | OTOBÜS (Sürücü dahil en az 27, en fazla 40 kişilik) | 2 |
| 8 | T12 | KAMYON (Şasi-kabin tam yüklü ağırlığı en az 3.501 Kg) | 47 |
| 9 | T13 | KAMYON (Şasi-kabin tam yüklü ağırlığı en az 12.000 Kg) | 27 |
| 10 | T14 | KAMYON (Şasi-kabin tam yüklü ağırlığı en az 17.000 Kg) | 3 |
| GENEL TOPLAM | | | 176 |



EK - 4 İnsan Kaynaklarına İlişkin Bilgi

| Ünvanı | Çalıştığı Yer | Sayısı |
|--|---------------|---------------|
| Başkan | Merkez | 1 |
| Tetkik Hakimi | Merkez | 3 |
| Kamu İhale Grup Başkanı | Merkez | 1 |
| Kamu İhale Uzmanı | Merkez | 1 |
| İç Denetçi | Merkez | 2 |
| Adalet Uzmanı / Adalet Uzman Yardımcısı | Merkez | 8 |
| Uzman | Merkez | 1 |
| Mali Hizmetler Uzman Yardımcısı | Merkez | 1 |
| Şube Müdürü | Merkez | 2 |
| Muhasebe Yetkilisi | Merkez | 3 |
| Şef | Merkez | 2 |
| İdare Memuru | Merkez | 1 |
| Araştırmacı | Merkez | 1 |
| Bilgisayar İşletmeni | Merkez | 5 |
| V.K.H.İ | Merkez | 10 |
| Veteriner Hekim | Merkez | 1 |
| Mühendis | Merkez | 3 |
| Memur | Merkez | 7 |
| Teknisyen / Tekniker | Merkez | 3 |
| Zabıt Katibi | Merkez | 3 |
| Öğretmen | Merkez | 1 |
| İnfaz ve Koruma Başmemuru / İnfaz ve Koruma Memuru | Merkez | 40 |
| Şoför / Hizmetli | Merkez | 2 |
| Kurumun Toplam Personeli* | | 102 |
| Harcama Yetkilisi (Ceza İnfaz Kurumu İşyurdu Müdürü) | Taşra | 309 |
| Gerçekleştirme Görevlisi (Ceza İnfaz Kurumu 2. Müdürü) | Taşra | 290 |
| Ceza İnfaz Kurumu 2. Müdürü | Taşra | 345 |
| İdare Memuru | Taşra | 294 |
| Sayman (Asaleten) | Taşra | 184 |
| Sayman (Vekaleten, Yetkiyle Bakan) | Taşra | 125 |
| Mühendis | Taşra | 54 |
| İnfaz ve Koruma Başmemuru ve İnfaz ve Koruma Memuru | Taşra | 5.303 |
| Teknisyen ve Tekniker | Taşra | 590 |
| Diğer Personel (Aşçı, Şoför, Katip, vb.) | Taşra | 860 |
| Sürekli İşçi | Taşra | 18 |
| Atölye Şefi | Taşra | 1.712 |
| İşyurtları Taşra Toplam Personeli | | 10.084 |
| GENEL TOPLAM | | 10.186 |

* Kurumun kendi personeli bulunmamakta olup mevcut personel Adalet Bakanlığı ve diğer kurum ve kuruluşlardan görevlendirme ile çalıştırılmaktadır.

EK - 5 2019 Yılı Bütçe Uygulama Sonuçları Tablosu

2019 GİDER GERÇEKLEŞME
BÜTÇE UYGULAMA SONUÇLARI TABLOSU

| KURUMSAL SINIFLANDIRMA | | | | FONKSİYONEL SINIFLANDIRMA | | | | FIN. TİPİ | EKO. SINIF. | AÇIKLAMA | 2019 K.B.Ö | EKLENEN | DÜŞÜLEN | TOPLAM ÖDENEK | HARCAMA | KALAN |
|------------------------|----|-----|----|---------------------------|----|-----|----|-----------|-------------|---|-------------|---------------|------------|---------------|------------------|----------------|
| I | II | III | IV | I | II | III | IV | I | II | | | | | | | |
| 40 | 41 | | | | | | | | | CEZA İNFAZ KURUMLARI İLE TUTUKEVLERİ İŞYUURLARI KURUMU | 986.824.000 | 3.442.367.534 | 47.360.000 | 4.381.831.534 | 4.008.951.819,04 | 372.879.714,96 |
| | | 30 | 00 | | | | | | | İŞYUURLARI KURUMU (MERKEZ) | 986.824.000 | 908.667.534 | 47.360.000 | 1.650.136.534 | 1.463.888.712,92 | 186.247.821,08 |
| | | | | 03 | | | | | | KAMU DÜZENİ VE GÜVENLİK HİZMETLERİ | 788.829.000 | 908.667.534 | 47.360.000 | 1.650.136.534 | 1.463.888.712,92 | 186.247.821,08 |
| | | | | | 3 | | | | | Mahkeme Hizmetleri | 271.559.000 | 224.794.900 | 47.360.000 | 448.993.900 | 389.144.761,69 | 59.849.138,31 |
| | | | | | | 2 | | | | Adli mahkeme Hizmetleri | 271.559.000 | 224.794.900 | 47.360.000 | 448.993.900 | 389.144.761,69 | 59.849.138,31 |
| | | | | | | | 01 | | | Adalet Bakanlığının Cari Giderlerine Katkı | 271.559.000 | 224.794.900 | 47.360.000 | 448.993.900 | 389.144.761,69 | 59.849.138,31 |
| | | | | | | | | 2 | | Özel Bütçeli İdareler | 271.559.000 | 224.794.900 | 47.360.000 | 448.993.900 | 389.144.761,69 | 59.849.138,31 |
| | | | | | | | | | 03 | MAL VE HİZMET ALIM GİDERLERİ | 63.820.000 | 171.794.900 | 0 | 235.614.900 | 211.728.173,37 | 23.886.726,63 |
| | | | | | | | | | | 2 TÜKETİME YÖNELİK MAL VE MALZEME ALIMLARI | 30.811.000 | 84.000.000 | 0 | 114.811.000 | 106.593.521,76 | 8.217.478,24 |
| | | | | | | | | | | 3 YOLLUKLAR | 19.000 | 0 | 0 | 19.000 | 0,00 | 19.000,00 |
| | | | | | | | | | | 4 GÖREV GİDERLERİ | 58.000 | 0 | 0 | 58.000 | 16.446,51 | 41.553,49 |
| | | | | | | | | | | 5 HİZMET ALIMLARI | 31.978.000 | 86.000.000 | 0 | 117.978.000 | 102.950.622,44 | 15.027.377,56 |
| | | | | | | | | | | 6 TEHSİL VE TANITMA GİDERLERİ | 26.000 | 0 | 0 | 26.000 | 0,00 | 26.000,00 |
| | | | | | | | | | | 7 MENKUL MAL, GAYRİMADDİ HAK ALIM, BAKIM VE ONARIM GİDERLERİ | 449.000 | 1.794.900 | 0 | 2.243.900 | 1.760.878,25 | 483.021,75 |
| | | | | | | | | | | 8 GAYRİMENKUL MAL BAKIM VE ONARIM GİDERLERİ | 479.000 | 0 | 0 | 479.000 | 406.704,41 | 72.295,59 |
| | | | | | | | | | 06 | SERMAYE GİDERLERİ | 207.739.000 | 53.000.000 | 47.360.000 | 213.379.000 | 177.416.588,32 | 35.962.411,68 |
| | | | | | | | | | | 5 GAYRİMENKUL SERMAYE ÜRETİM GİDERLERİ | 204.739.000 | 53.000.000 | 47.360.000 | 210.379.000 | 175.979.090,85 | 34.399.909,15 |
| | | | | | | | | | | 7 GAYRİMENKUL BÜYÜK ONARIM GİDERLERİ | 3.000.000 | 0 | 0 | 3.000.000 | 1.437.497,47 | 1.562.502,53 |
| | | | | 03 | 4 | | | | | Cezaevi İdaresi Hizmetleri | 1.454.000 | 6.512.000 | 0 | 7.966.000 | 1.577.254,19 | 6.388.745,81 |
| | | | | | | 0 | 00 | | | Cezaevi idaresi hizmetleri | 1.454.000 | 6.512.000 | 0 | 7.966.000 | 1.577.254,19 | 6.388.745,81 |
| | | | | | | | | 2 | | Özel Bütçeli İdareler | 1.454.000 | 6.512.000 | 0 | 7.966.000 | 1.577.254,19 | 6.388.745,81 |
| | | | | | | | | | 03 | MAL VE HİZMET ALIM GİDERLERİ | 954.000 | 1.012.000 | 0 | 1.966.000 | 314.808,69 | 1.651.191,31 |
| | | | | | | | | | | 1 ÜRETİME YÖNELİK MAL VE MALZEME ALIMLARI | 600.000 | 0 | 0 | 600.000 | 0,00 | 600.000,00 |
| | | | | | | | | | | 2 TÜKETİME YÖNELİK MAL VE MALZEME ALIMLARI | 208.000 | 500.000 | 0 | 708.000 | 97.680,41 | 610.319,59 |
| | | | | | | | | | | 3 YOLLUKLAR | 60.000 | 306.000 | 0 | 366.000 | 95.817,83 | 270.182,17 |
| | | | | | | | | | | 4 GÖREV GİDERLERİ | 5.000 | 100.000 | 0 | 105.000 | 9.025,66 | 95.974,34 |
| | | | | | | | | | | 5 HİZMET ALIMLARI | 21.000 | 100.000 | 0 | 121.000 | 85.212,03 | 35.787,97 |
| | | | | | | | | | | 6 TEHSİL VE TANITMA GİDERLERİ | 20.000 | 2.000 | 0 | 22.000 | 462,96 | 21.537,04 |
| | | | | | | | | | | 7 MENKUL MAL, GAYRİMADDİ HAK ALIM, BAKIM VE ONARIM GİDERLERİ | 30.000 | 3.000 | 0 | 33.000 | 26.609,80 | 6.390,20 |
| | | | | | | | | | | 8 GAYRİMENKUL MAL BAKIM VE ONARIM GİDERLERİ | 10.000 | 1.000 | 0 | 11.000 | 0,00 | 11.000,00 |
| | | | | | | | | | 06 | SERMAYE GİDERLERİ | 500.000 | 5.500.000 | 0 | 6.000.000 | 1.262.445,50 | 4.737.554,50 |
| | | | | | | | | | | 1 MAMUL MAL ALIMLARI | 400.000 | 5.000.000 | 0 | 5.400.000 | 132.628,09 | 5.267.371,91 |
| | | | | | | | | | | 7 GAYRİMENKUL BÜYÜK ONARIM GİDERLERİ | 100.000 | 5.000.000 | 0 | 5.100.000 | 1.129.817,41 | 3.970.182,59 |
| | | | | 03 | 4 | | | | | Cezaevi İdaresi Hizmetleri | 515.816.000 | 677.360.634 | 0 | 1.193.176.634 | 1.073.166.697,04 | 120.009.936,96 |
| | | | | | | 0 | | | | Cezaevi idaresi hizmetleri | 515.816.000 | 677.360.634 | 0 | 1.193.176.634 | 1.073.166.697,04 | 120.009.936,96 |
| | | | | | | | 02 | | | Adalet Bakanlığının Cari Giderlerine Katkı (İnfaz Hizmetleri) | 515.816.000 | 677.360.634 | 0 | 1.193.176.634 | 1.073.166.697,04 | 120.009.936,96 |
| | | | | | | | | 2 | | Özel Bütçeli İdareler | 515.816.000 | 677.360.634 | 0 | 1.193.176.634 | 1.073.166.697,04 | 120.009.936,96 |
| | | | | | | | | | 03 | MAL VE HİZMET ALIM GİDERLERİ | 144.065.000 | 158.520.900 | 0 | 302.585.900 | 274.655.770,71 | 27.930.129,29 |
| | | | | | | | | | | 1 ÜRETİME YÖNELİK MAL VE MALZEME ALIMLARI | 121.000 | 0 | 0 | 121.000 | 0,00 | 121.000,00 |



**2019 GİDER GERÇEKLEŞME
BÜTÇE UYGULAMA SONUÇLARI TABLOSU**

| KURUMSAL SINIFLANDIRMA | | | | FONKSİYONEL SINIFLANDIRMA | | | | FİN. TİPİ | EKO. SINIF. | AÇIKLAMA | 2019 K.B.Ö | EKLENEN | DÜŞÜLEN | TOPLAM ÖDENEK | HARCAMA | KALAN |
|------------------------|-----------|-----------|----|---------------------------|----|-----|----|-----------|-------------|--|--------------------|----------------------|----------|----------------------|-------------------------|-----------------------|
| I | II | III | IV | I | II | III | IV | I | I | | | | | | | |
| | | | | | | | | | 2 | TÜKETİME YÖNELİK MAL VE MALZEME ALIMLARI | 116.930.000 | 49.000.000 | 0 | 165.930.000 | 154.435.830,62 | 11.494.169,38 |
| | | | | | | | | | 3 | YOLLUKLAR | 169.000 | 435.900 | 0 | 604.900 | 150.468,00 | 454.432,00 |
| | | | | | | | | | 4 | GÖREV GİDERLERİ | 625.000 | 875.000 | 0 | 1.500.000 | 813.520,00 | 686.480,00 |
| | | | | | | | | | 5 | HİZMET ALIMLARI | 23.482.000 | 107.500.000 | 0 | 130.982.000 | 115.897.276,42 | 15.084.723,58 |
| | | | | | | | | | 6 | TEMSİL VE TANITMA GİDERLERİ | 34.000 | 0 | 0 | 34.000 | 0,00 | 34.000,00 |
| | | | | | | | | | 7 | MENKUL MAL, GAYRIMADDİ HAK ALIM, BAKIM VE ONARIM GİDERLERİ | 1.290.000 | 710.000 | 0 | 2.000.000 | 1.980.077,30 | 19.922,70 |
| | | | | | | | | | 8 | ĞAYRİMENKUL MAL BAKIM VE ONARIM GİDERLERİ | 1.414.000 | 0 | 0 | 1.414.000 | 1.378.598,37 | 35.401,63 |
| | | | | | | | | | 06 | SERMAYE GİDERLERİ | 371.751.000 | 518.839.734 | 0 | 890.590.734 | 798.510.926,33 | 92.079.807,67 |
| | | | | | | | | | 1 | MAMUL MAL ALIMLARI | 12.395.000 | 37.222.000 | 0 | 49.617.000 | 47.163.174,43 | 2.453.825,57 |
| | | | | | | | | | 5 | ĞAYRİMENKUL SERMAYE ÜRETİM GİDERLERİ | 338.856.000 | 469.849.734 | 0 | 808.705.734 | 723.703.607,74 | 85.002.126,26 |
| | | | | | | | | | 6 | MENKUL MALLARIN BÜYÜK ONARIM GİDERLERİ | 7.000.000 | 11.768.000 | 0 | 18.768.000 | 14.961.688,15 | 3.806.311,85 |
| | | | | | | | | | 7 | ĞAYRİMENKUL BÜYÜK ONARIM GİDERLERİ | 13.500.000 | 0 | 0 | 13.500.000 | 12.682.456,01 | 817.543,99 |
| | 30 | 62 | | | | | | | | İŞYURT LARI KURUMU (TASRA) | 197.995.000 | 2.533.700.000 | 0 | 2.731.695.000 | 2.545.063.106,12 | 186.631.893,88 |
| | | | | | | | | | | KAMU DÜZENİ VE GÜVENLİK HİZMETLERİ | 197.995.000 | 2.533.700.000 | 0 | 2.731.695.000 | 2.545.063.106,12 | 186.631.893,88 |
| | | | | | | | | | | <i>Özservis İdaresi Hizmetleri</i> | 197.995.000 | 2.533.700.000 | 0 | 2.731.695.000 | 2.545.063.106,12 | 186.631.893,88 |
| | | | | | | | | | | <i>Çevreli İdaresi Hizmetleri</i> | 197.995.000 | 2.533.700.000 | 0 | 2.731.695.000 | 2.545.063.106,12 | 186.631.893,88 |
| | | | | | | | | | | <i>Özel Bütçeli İdareseler</i> | 197.995.000 | 2.533.700.000 | 0 | 2.731.695.000 | 2.545.063.106,12 | 186.631.893,88 |
| | | | | | | | | | 01 | PERSONEL GİDERLERİ | 66.443.000 | 20.500.000 | 0 | 86.943.000 | 77.689.123,46 | 9.253.876,54 |
| | | | | | | | | | 3 | İŞÇİLER | 2.380.000 | 500.000 | 0 | 2.880.000 | 1.948.941,10 | 931.058,90 |
| | | | | | | | | | 5 | ĞİŞER PERSONEL | 64.063.000 | 20.000.000 | 0 | 84.063.000 | 75.740.182,36 | 8.322.817,64 |
| | | | | | | | | | 02 | SOSYAL GÜVENLİK KURUMLARINA DEVLET PRİMİ GİDERLERİ | 8.068.000 | 4.750.000 | 0 | 12.818.000 | 9.043.930,41 | 3.774.069,59 |
| | | | | | | | | | 3 | İŞÇİLER | 490.000 | 250.000 | 0 | 740.000 | 352.309,32 | 387.690,68 |
| | | | | | | | | | 5 | ĞİŞER PERSONEL | 7.578.000 | 4.500.000 | 0 | 12.078.000 | 8.691.621,09 | 3.386.378,91 |
| | | | | | | | | | 03 | MAL VE HİZMET ALIM GİDERLERİ | 111.954.000 | 2.468.450.000 | 0 | 2.580.404.000 | 2.440.242.750,77 | 140.161.249,23 |
| | | | | | | | | | 1 | ÜRETİME YÖNELİK MAL VE MALZEME ALIMLARI | 38.207.000 | 745.000.000 | 0 | 783.207.000 | 738.429.138,72 | 44.777.861,28 |
| | | | | | | | | | 2 | TÜKETİME YÖNELİK MAL VE MALZEME ALIMLARI | 57.922.000 | 1.672.188.700 | 0 | 1.730.110.700 | 1.648.160.060,75 | 81.950.639,25 |
| | | | | | | | | | 3 | YOLLUKLAR | 797.000 | 2.479.700 | 0 | 3.276.700 | 3.128.576,74 | 148.123,26 |
| | | | | | | | | | 4 | GÖREV GİDERLERİ | 3.316.000 | 3.000.000 | 0 | 6.316.000 | 671.852,35 | 5.644.147,65 |
| | | | | | | | | | 5 | HİZMET ALIMLARI | 6.896.000 | 39.000.000 | 0 | 45.896.000 | 38.848.532,95 | 7.047.467,05 |
| | | | | | | | | | 6 | TEMSİL VE TANITMA GİDERLERİ | 205.000 | 320.500 | 0 | 525.500 | 431.075,53 | 94.424,47 |
| | | | | | | | | | 7 | MENKUL MAL, GAYRIMADDİ HAK ALIM, BAKIM VE ONARIM GİDERLERİ | 3.615.000 | 5.361.500 | 0 | 8.976.500 | 8.884.941,45 | 91.558,55 |
| | | | | | | | | | 8 | ĞAYRİMENKUL MAL BAKIM VE ONARIM GİDERLERİ | 996.000 | 1.099.600 | 0 | 2.095.600 | 1.688.572,28 | 407.027,72 |
| | | | | | | | | | 05 | CARİ TRANSFERLER | 30.000 | 0 | 0 | 30.000 | 0,00 | 30.000,00 |
| | | | | | | | | | 1 | GÖREV ZARARLARI | 30.000 | 0 | 0 | 30.000 | 0,00 | 30.000,00 |
| | | | | | | | | | 06 | SERMAYE GİDERLERİ | 11.500.000 | 40.000.000 | 0 | 51.500.000 | 18.087.301,48 | 33.412.698,52 |
| | | | | | | | | | 1 | MAMUL MAL ALIMLARI | 1.500.000 | 30.000.000 | 0 | 31.500.000 | 15.106.665,87 | 16.393.334,13 |
| | | | | | | | | | 5 | ĞAYRİMENKUL SERMAYE ÜRETİM GİDERLERİ | 9.000.000 | 0 | 0 | 9.000.000 | 2.340.524,55 | 6.659.475,45 |
| | | | | | | | | | 7 | ĞAYRİMENKUL BÜYÜK ONARIM GİDERLERİ | 1.000.000 | 10.000.000 | 0 | 11.000.000 | 640.111,06 | 10.359.888,94 |

CEZA İNFAZ KURUMLARI İLE TUTUKEVLERİ İŞYURLARI KURUMU

EK - 6 2019 Yılı Gelir Gerçekleşme

BÜTÇE YILI : 2019

KURUM ADI : 40.41 - CEZA İNFAZ KURUMLARI İLE TUTUKEVLERİ İŞ YURLARI KURUMU

(TL)

| GELİRLER | | | | AÇIKLAMA | 2019 GELİR KANUN | TOPLAM GERÇEKLEŞEN GELİR | MERKEZ | TAŞRA |
|-------------------------------|----|-----|----|---|--------------------|--------------------------|-------------------------|-------------------------|
| I | II | III | IV | | | | | |
| 01 | | | | Vergi Gelirleri | 500.000 | 428.791.697,64 | 428.791.681,14 | 16,50 |
| | 6 | | | Harçlar | 500.000 | 428.791.697,64 | 428.791.681,14 | 16,50 |
| | | 9 | | Diğer Harçlar | 500.000 | 428.791.697,64 | 428.791.681,14 | 16,50 |
| | | | 99 | Diğer Harçlar | 500.000 | 428.791.697,64 | 428.791.681,14 | 16,50 |
| 03 | | | | Teşebbüs ve Mülkiyet Gelirleri | 52.923.000 | 3.038.021.948,84 | 60.367.575,87 | 2.977.654.372,97 |
| | 1 | | | Mal ve Hizmet Satış Gelirleri | 52.207.000 | 3.018.436.064,65 | 41.490.744,76 | 2.976.945.319,89 |
| | | 1 | | Mal Satış Gelirleri | 42.172.000 | 2.649.015.875,26 | 3.710.063,98 | 2.645.305.811,28 |
| | | | 01 | Şartname, Basılı Evrak, Form Satış Gelirleri | 320.000 | 221.481,96 | 7.638,81 | 213.843,15 |
| | | | 02 | Kitap,Yayın vb. Satış Gelirleri | 0 | 21.334,84 | 0,00 | 21.334,84 |
| | | | 18 | İşyurları Kantin Satış Gelirleri | 38.352.000 | 1.652.316.973,94 | 0,00 | 1.652.316.973,94 |
| | | | 99 | Diğer Mal Satış Gelirleri | 3.500.000 | 996.456.084,52 | 3.702.425,17 | 992.753.659,35 |
| | | 2 | | Hizmet Gelirleri | 10.035.000 | 369.420.189,39 | 37.780.680,78 | 331.639.508,61 |
| | | | 28 | Sergi ve Fuar Gelirleri | 35.000 | 654.123,50 | 0,00 | 654.123,50 |
| | | | 36 | Sosyal Tesis İşletme Gelirleri | 1.000.000 | 28.320.368,70 | 0,00 | 28.320.368,70 |
| | | | 40 | Otopark İşletmesi Gelirleri | 1.000.000 | 7.975.131,72 | 0,00 | 7.975.131,72 |
| | | | 99 | Diğer hizmet gelirleri | 8.000.000 | 332.470.565,47 | 37.780.680,78 | 294.689.884,69 |
| | 6 | | | Kira Gelirleri | 715.000 | 19.052.651,10 | 18.876.831,11 | 175.819,99 |
| | | | 1 | Taşınmaz Kiraları | 715.000 | 19.052.651,10 | 18.876.831,11 | 175.819,99 |
| | | | 01 | Lojman Kira Gelirleri | 600.000 | 4.383.950,94 | 4.257.755,66 | 126.195,28 |
| | | | 03 | Sosyal Tesis Kira Gelirleri | 5.000 | 15.152,12 | 0,00 | 15.152,12 |
| | | | 99 | Diğer Taşınmaz Kira Gelirleri | 110.000 | 14.653.548,04 | 14.619.075,45 | 34.472,59 |
| | 9 | | | Diğer Teşebbüs ve Mülkiyet Gelirleri | 1.000 | 533.233,09 | 0,00 | 533.233,09 |
| | | 9 | | Diğer Gelirler | 1.000 | 533.233,09 | 0,00 | 533.233,09 |
| | | | 99 | Diğer Çeşitli Teşebbüs ve Mülkiyet Gelirleri | 1.000 | 533.233,09 | 0,00 | 533.233,09 |
| 04 | | | | Alınan Bağış ve Yardımlar İle Özel Gelirler | 911.830.000 | 947.792.159,05 | 947.313.934,00 | 478.225,05 |
| | 2 | | | Merkezi Yönetim Bütçesine Dahil İdarelerden Alınan Bağış ve Yardımlar | 911.824.000 | 947.313.734,00 | 947.313.734,00 | 0,00 |
| | | 1 | | Cari | 320.334.000 | 320.334.000,00 | 320.334.000,00 | 0,00 |
| | | | 01 | Hazine yardımı | 320.334.000 | 320.334.000,00 | 320.334.000,00 | 0,00 |
| | | 2 | | Sermaye | 591.490.000 | 626.979.734,00 | 626.979.734,00 | 0,00 |
| | | | 01 | Hazine yardımı | 591.490.000 | 626.979.734,00 | 626.979.734,00 | 0,00 |
| | 4 | | | Kurumlardan ve Kişilerden Alınan Yardım ve Bağışlar | 6.000 | 478.425,05 | 200,00 | 478.225,05 |
| | | | 1 | Cari | 6.000 | 160.680,00 | 200,00 | 160.480,00 |
| | | | 01 | Kurumlardan alınan Bağış ve Yardımlar | 1.000 | 160.480,00 | 0,00 | 160.480,00 |
| | | | 02 | Kişilerden alınan Bağış ve Yardımlar | 5.000 | 200,00 | 200,00 | 0,00 |
| | | 2 | | Sermaye | 0 | 317.745,05 | 0,00 | 317.745,05 |
| | | | 01 | Kurumlardan Alınan Bağış ve Yardımlar | 0 | 315.212,00 | 0,00 | 315.212,00 |
| | | | 02 | Kişilerden Alınan Bağış ve Yardımlar | 0 | 2.533,05 | 0,00 | 2.533,05 |
| 05 | | | | Diğer Gelirler | 22.060.000 | 216.171.553,60 | 68.400.927,42 | 147.770.626,18 |
| | 1 | | | Faiz Gelirleri | 20.160.000 | 203.184.064,82 | 59.445.216,25 | 143.738.848,57 |
| | | 4 | | Takipteki Kurum Alacakları Faizleri | 5.000 | 0,00 | 0,00 | 0,00 |
| | | | 01 | Takipteki Kurum Alacakları Faizleri | 5.000 | 0,00 | 0,00 | 0,00 |
| | | 9 | | Diğer Faizler | 20.155.000 | 203.184.064,82 | 59.445.216,25 | 143.738.848,57 |
| | | | 01 | Kişilerden Alacaklar Faizleri | 5.000 | 94.092,39 | 0,00 | 94.092,39 |
| | | | 03 | Mevduat Faizleri | 20.000.000 | 197.702.092,69 | 59.284.562,75 | 138.417.529,94 |
| | | | 99 | Diğer Faizler | 150.000 | 5.387.879,74 | 160.653,50 | 5.227.226,24 |
| | 3 | | | Para Cezaları | 250.000 | 451.100,49 | 436.369,78 | 14.730,71 |
| | | 2 | | İdari Para Cezaları | 250.000 | 450.642,15 | 436.369,78 | 14.272,37 |
| | | | 99 | Diğer İdari Para Cezaları | 250.000 | 450.642,15 | 436.369,78 | 14.272,37 |
| | | 4 | | Vergi Cezaları | 0 | 458,34 | 0,00 | 458,34 |
| | | | 99 | Diğer Vergi Cezaları | 0 | 458,34 | 0,00 | 458,34 |
| | 9 | | | Diğer Çeşitli Gelirler | 1.650.000 | 12.536.388,29 | 8.519.341,39 | 4.017.046,90 |
| | | | 1 | Diğer Çeşitli Gelirler | 1.650.000 | 12.536.388,29 | 8.519.341,39 | 4.017.046,90 |
| | | | 01 | İrat Kaydedilecek Nakdi Teminatlar | 25.000 | 87.015,26 | 1.163,00 | 85.852,26 |
| | | | 03 | İrat Kaydedilecek Teminat Mektupları | 100.000 | 39.100,00 | 0,00 | 39.100,00 |
| | | | 06 | Kişilerden Alacaklar | 25.000 | 136.020,22 | 0,00 | 136.020,22 |
| | | | 51 | Otopark Yönetmeliği Uyarınca Alınan Otopark Bedeli | 0 | 1.092,61 | 0,00 | 1.092,61 |
| | | | 99 | Yukarıda Tanımlanmayan Diğer Çeşitli Gelirler | 1.500.000 | 12.273.160,20 | 8.518.178,39 | 3.754.981,81 |
| 06 | | | | Sermaye Gelirleri | 11.000 | 0,00 | 0,00 | 0,00 |
| | 2 | | | Taşınır Satış Gelirleri | 11.000 | 0,00 | 0,00 | 0,00 |
| | | 1 | | Taşınır Satış Gelirleri | 5.000 | 0,00 | 0,00 | 0,00 |
| | | | 01 | Taşınır Satış Gelirleri | 5.000 | 0,00 | 0,00 | 0,00 |
| | | 2 | | Taşıt Satış Gelirleri | 5.000 | 0,00 | 0,00 | 0,00 |
| | | | 01 | Taşıt Satış Gelirleri | 5.000 | 0,00 | 0,00 | 0,00 |
| | | 9 | | Diğer Taşınır Satış Gelirleri | 1.000 | 0,00 | 0,00 | 0,00 |
| | | | 99 | Diğer Çeşitli Taşınır Satış Gelirleri | 1.000 | 0,00 | 0,00 | 0,00 |
| TOPLAM BÜTÇE GELİRLERİ | | | | | 987.324.000 | 4.630.777.359,13 | 1.504.874.118,43 | 3.125.903.240,70 |



| 09 | | | Red ve İadeler (-) | -500.000 | -2.692.595,07 | -2.508.503,20 | -184.091,87 |
|---------------|---|----|--------------------------------|--------------------|-------------------------|-------------------------|-------------------------|
| 1 | | | Vergi Gelirleri | -495.000 | -2.349.168,83 | -2.349.168,83 | 0,00 |
| | 6 | | Harçlar | -495.000 | -2.349.168,83 | -2.349.168,83 | 0,00 |
| | | 09 | Diğer Harçlar | -495.000 | -2.349.168,83 | -2.349.168,83 | 0,00 |
| 3 | | | Teşebbüs ve Mülkiyet Gelirleri | -5.000 | -341.206,24 | -159.274,37 | -181.931,87 |
| | 1 | | Mal ve Hizmet Satış Gelirleri | -2.000 | -290.086,27 | -108.154,40 | -181.931,87 |
| | | 01 | Mal Satış Gelirleri | -1.000 | -182.893,33 | -961,46 | -181.931,87 |
| | | 02 | Hizmet Gelirleri | -1.000 | -107.192,94 | -107.192,94 | 0,00 |
| | 6 | | Kira Gelirleri | -3.000 | -51.119,97 | -51.119,97 | 0,00 |
| | | 01 | Taşınmaz Kiralan | -3.000 | -51.119,97 | -51.119,97 | 0,00 |
| 5 | | | Teşebbüs ve Mülkiyet Gelirleri | 0 | -2.220,00 | -60,00 | -2.160,00 |
| | 9 | | Mal ve Hizmet Satış Gelirleri | 0 | -2.220,00 | -60,00 | -2.160,00 |
| | | 01 | Diğer Çeşitli Gelirler | 0 | -2.220,00 | -60,00 | -2.160,00 |
| TOPLAM | | | | 986.824.000 | 4.628.084.764,06 | 1.502.365.615,23 | 3.125.719.148,83 |

EK - 7

• Kısmi Tefrişat Satış Yapılan Adalet Hizmet Birimleri

| |
|---|
| ADALET BAKANLIĞI İÇ DENETİM BİRİMİ BAŞKANLIĞI |
| ADALET BAKANLIĞI CEZA İŞLERİ GENEL MÜDÜRLÜĞÜ |
| ADALET BAKANLIĞI DESTEK HİZMETLERİ DAİRESİ BAŞKANLIĞI |
| ADALET BAKANLIĞI EĞİTİM DAİRESİ BAŞKANLIĞI |
| ADALET BAKANLIĞI HAKİM VE SAVCI EĞİTİM MERKEZİ |
| ADALET BAKANLIĞI HUKUK İŞLERİ GENEL MÜDÜRLÜĞÜ |
| ADALET BAKANLIĞI İCRA İŞLERİ DAİRESİ BAŞKANLIĞI |
| ADALET BAKANLIĞI İNSAN HAKLARI DAİRE BAŞKANLIĞI |
| ADALET BAKANLIĞI ÖZEL KALEM |
| ADALET BAKANLIĞI TEFTİŞ KURULU BAŞKANLIĞI |
| ADALET TEŞKİLATINI GÜÇLENDİRME VAKFI |
| ADANA CUMHURİYET BAŞSAVCILIĞI |
| ADLİ SİCİL VE İSTATİSTİK GENEL MÜDÜRLÜĞÜ |
| ADLİ TIP GRUP BAŞKANLIĞI |
| AFYONKARAHİSAR CUMHURİYET BAŞSAVCILIĞI |
| AKHİSAR ADLİYESİ |
| AKSARAY ADLİYESİ |
| AKSARAY İDARE MAHKEMESİ BAŞKANLIĞI |
| AKŞEHİR ADLİYESİ |
| ANKARA ADLİ TIP GRUP BAŞKANLIĞI |
| ANKARA BATI CUMHURİYET BAŞSAVCILIĞI |
| ANKARA BÖLGE ADLİYE MAHKEMESİ BAŞKANLIĞI |
| ANKARA BÖLGE İDARE MAHKEMESİ BAŞKANLIĞI |
| ANKARA CUMHURİYET BAŞSAVCILIĞI |
| ANKARA İL SEÇİM MÜDÜRLÜĞÜ |
| ANTALYA BÖLGE ADLİYE MAHKEME BAŞKANLIĞI |

| |
|---|
| ANTALYA ADLİYESİ |
| ANTALYA/KEMER ADLİYESİ |
| ARPAÇAY ADLİYESİ |
| ARTVİN ADLİYESİ |
| AYDIN ADLİYESİ |
| BAKIRKÖY ADLİYESİ |
| BAKIRKÖY ADLİYESİ |
| BALA SEÇİM KURULU BAŞKANLIĞI |
| BARTIN ADLİYESİ |
| BATMAN ADLİYESİ |
| BEYPAZARI İLÇE SEÇİM KURULU BAŞKANLIĞI |
| BİGA ADLİYESİ |
| BODRUM ADLİYESİ |
| BOLU ADLİYESİ |
| BOR ADLİYESİ |
| BURSA BÖLGE ADLİYE MAHKEMESİ |
| BÜYÜKÇEKMECE ADLİYESİ |
| CEYHAN ADLİYESİ |
| CEZA İNFAZ KURUMLARI VE TUTUKEVLERİ EĞİTİM MERKEZİ ANKARA |
| CEZA VE TEVKİFEVLERİ GENEL MÜDÜRLÜĞÜ |
| ÇAĞLAYAN ADLİYESİ |
| ÇAN CUMHURİYET BAŞSAVCILIĞI |
| ÇANAKKALE CUMHURİYET BAŞSAVCILIĞI |
| ÇANKIRI İLÇE SEÇİM KURULU BAŞKANLIĞI |
| ÇANKIRI ÇERKEŞ İLÇE SEÇİM KURULU BAŞKANLIĞI |
| ÇATALCA ADLİYESİ |
| ÇORUM CUMHURİYET BAŞSAVCILIĞI |
| DİYADİN CUMHURİYET BAŞSAVCILIĞI |
| DİYARBAKIR BÖLGE ADLİYE MAHKEMESİ |
| DİYARBAKIR İDARE MAHKEMESİ |
| DÜZCE CUMHURİYET BAŞSAVCILIĞI |
| EDİRNE CUMHURİYET BAŞSAVCILIĞI |
| ELAZIĞ ADLİYE SARAYI |



| |
|--|
| ELBİSTAN DENETİMLİ SERBESTLİK MÜDÜRLÜĞÜ |
| ELMADAĞ İLÇE SEÇİM KURULU BAŞKANLIĞI |
| ERDEMLİ ADLİYESİ |
| EREĞLİ ADLİYESİ |
| ERZURUM CUMHURİYET BAŞSAVCILIĞI |
| FETHİYE CUMHURİYET BAŞSAVCILIĞI |
| FETHİYE DENETİMLİ SERBESTLİK MÜDÜRLÜĞÜ |
| GAZİANTEP DENETİMLİ SERBESTLİK MÜDÜRLÜĞÜ |
| GAZİOSMANPAŞA ADLİYESİ |
| GERMENCİK ADLİYESİ |
| GÖKÇEADA SEÇİM MÜDÜRLÜĞÜ |
| HACİBEKTAŞ İLÇE SEÇİM KURULU BAŞKANLIĞI |
| HATAY 1.İDARE MAHKEMESİ BAŞKANLIĞI |
| HATAY ADLİYESİ |
| HİNİS CUMHURİYET BAŞSAVCILIĞI |
| ILGIN ADLİYESİ |
| İSKENDERUN CUMHURİYET BAŞSAVCILIĞI |
| İSTANBUL ANADOLU ADLİYESİ |
| İSTANBUL BÖLGE ADLİYE MAHKEMESİ BAŞKANLIĞI |
| İŞYURLARI KURUMU DAİRE BAŞKANLIĞI |
| İZMİR ADLİYESİ |
| İZMİR BÖLGE ADLİYE MAHKEMESİ |
| İZMİR BÖLGE İDARE MAHKEMESİ |
| K.MARAŞ CUMHURİYET BAŞSAVCILIĞI |
| KADIRLI CUMHURİYET BAŞSAVCILIĞI |
| KARABURUN CUMHURİYET BAŞSAVCILIĞI |
| KARADENİZ EREĞLİ CUMHURİYET BAŞSAVCILIĞI |
| KARAMAN CUMHURİYET BAŞSAVCILIĞI |
| KARS CUMHURİYET BAŞSAVCILIĞI |
| KARŞIYAKA ADLİYESİ |
| KASTAMONU CUMHURİYET BAŞSAVCILIĞI |
| KAYSERİ BÖLGE ADLİYE MAHKEMESİ |
| KAYSERİ CUMHURİYET BAŞSAVCILIĞI |
| KAYSERİ İDARE MAHKEMESİ BAŞKANLIĞI |

| |
|--|
| KEMALPAŞA ADLİYESİ |
| KEMER ADLİYESİ |
| KIRIKKALE DELİCE İLÇE SEÇİM KURULU BAŞKANLIĞI |
| KIRIKKALE SULAKYURT İLÇE SEÇİM KURULU BAŞKANLIĞI |
| KIRKLARELİ CUMHURİYET BAŞSAVCILIĞI |
| KIRŞEHİR ADLİYE SARAYI |
| KIRŞEHİR MUCUR ADLİYE SARAYI |
| KOCAELİ ADLİYESİ |
| KOCAELİ İDARE MAHKEMESİ |
| KONYA BÖLGE ADLİYE MAHKEMESİ |
| KONYA CUMHURİYET BAŞSAVCILIĞI |
| KORGAN ADLİYESİ |
| KOZAKLI ADLİYE SARAYI |
| KÜRE CUMHURİYET BAŞSAVCILIĞI |
| LAPSEKİ CUMHURİYET BAŞSAVCILIĞI |
| MANİSA ADLİYESİ |
| MERSİN CUMHURİYET BAŞSAVCILIĞI |
| MİDYAT CUMHURİYET BAŞSAVCILIĞI |
| MİLAS CUMHURİYET BAŞSAVCILIĞI |
| MUDANYA CUMHURİYET BAŞSAVCILIĞI |
| MUĞLA CUMHURİYET BAŞSAVCILIĞI |
| MUŞ CUMHURİYET BAŞSAVCILIĞI |
| NALLIHAN CUMHURİYET BAŞSAVCILIĞI |
| NAZİLLİ CUMHURİYET BAŞSAVCILIĞI |
| NEVŞEHİR İLÇE SEÇİM KURULU BAŞKANLIĞI |
| NİĞDE CUMHURİYET BAŞSAVCILIĞI |
| ORHANGAZİ CUMHURİYET BAŞSAVCILIĞI |
| ORTACA ADLİYESİ |
| OSMANİYE CUMHURİYET BAŞSAVCILIĞI |
| ÖDEMİŞ ADLİYESİ |
| RİZE ADLİYESİ |
| SAKARYA BÖLGE ADLİYE MAHKEMESİ |

| |
|--|
| SAKARYA BÖLGE İDARE MAHKEMESİ |
| SAKARYA ADLİYESİ |
| SAMSUN BÖLGE İDARE MAHKEMESİ |
| SELÇUK ADLİYESİ |
| SERİK ADLİYESİ |
| SİİRT ADLİYESİ |
| SİLİFKE ADLİYESİ |
| SİLİVRİ ADLİYESİ |
| SİVAS ADLİYESİ |
| SİVEREK ADLİYESİ |
| SÖKE ADLİYESİ |
| SÖKE ADLİYESİ |
| ŞANLIURFA CBS |
| ŞARKIŞLA CUMHURİYET BAŞSAVCILIĞI |
| ŞENKAYA CUMHURİYET BAŞSAVCILIĞI |
| ŞEREFLİKOÇHİSAR İLÇE SEÇİM KURULU BAŞKANLIĞI |
| TARSUS CUMHURİYET BAŞSAVCILIĞI |
| TEKİRDAĞ ADLİYESİ |
| TEKİRDAĞ ÇERKEZKÖY ADLİYESİ |
| TORTUM CUMHURİYET BAŞSAVCILIĞI |
| TRABZON BÖLGE ADLİYE MAHKEMESİ |
| TRABZON C.BAŞSAVCILIĞI |
| TÜRKİYE ADALET AKADEMİSİ |
| TÜRKOĞLU ADLİYESİ |
| SİVASLI ADLİYESİ |
| ÜNYE ADLİYESİ |
| VAN ADLİ TIP KURUMU BAŞKANLIĞI |
| VAN BÖLGE ADLİYE MAHKEMESİ |
| VAN CUMHURİYET BAŞSAVCILIĞI |
| VEZİRKÖPRÜ CUMHURİYET BAŞSAVCILIĞI |
| YAYLADAĞ CUMHURİYET BAŞSAVCILIĞI |
| YSK RİZE SEÇİM MÜDÜRLÜĞÜ |
| YSK ALACA SEÇİM MÜDÜRLÜĞÜ |

| |
|------------------------------------|
| YSK ALMUS SEÇİM MÜDÜRLÜĞÜ |
| YSK AMASYA SEÇİM MÜDÜRLÜĞÜ |
| YSK ARTOVA SEÇİM MÜDÜRLÜĞÜ |
| YSK ARTVİN SEÇİM MÜDÜRLÜĞÜ |
| YSK BULANCAK SEÇİM MÜDÜRLÜĞÜ |
| YSK ÇORUM SEÇİM MÜDÜRLÜĞÜ |
| YSK GİRESUN SEÇİM MÜDÜRLÜĞÜ |
| YSK GÜMÜŞHANE SEÇİM MÜDÜRLÜĞÜ |
| YSK HOPA SEÇİM MÜDÜRLÜĞÜ |
| YSK KALKANDERE SEÇİM MÜDÜRLÜĞÜ |
| YSK KAVAK SEÇİM MÜDÜRLÜĞÜ |
| YSK KOYULHİSAR SEÇİM MÜDÜRLÜĞÜ |
| YSK PERŞEMBE SEÇİM MÜDÜRLÜĞÜ |
| YSK SAMSUN İLKADIM SEÇİM MÜDÜRLÜĞÜ |
| YSK SULUOVA SEÇİM MÜDÜRLÜĞÜ |
| YSK ŞİRAN SEÇİM MÜDÜRLÜĞÜ |
| YSK TOKAT SEÇİM MÜDÜRLÜĞÜ |
| YSK ALTINORDU SEÇİM MÜDÜRLÜĞÜ |
| YSK ALUCURA SEÇİM MÜDÜRLÜĞÜ |
| YSK BAYAT SEÇİM MÜDÜRLÜĞÜ |
| YSK GÖLKÖY SEÇİM MÜDÜRLÜĞÜ |
| YSK GÜRGENTEPE SEÇİM MÜDÜRLÜĞÜ |
| YSK MESUDİYE SEÇİM MÜDÜRLÜĞÜ |
| YSK OF SEÇİM MÜDÜRLÜĞÜ |
| YSK OSMANCIK SEÇİM MÜDÜRLÜĞÜ |
| YSK SİVAS SEÇİM MÜDÜRLÜĞÜ |
| YSK ŞARKIŞLA SEÇİM MÜDÜRLÜĞÜ |
| YSK ŞEBİNKARAHİSAR SEÇİM MÜDÜRLÜĞÜ |
| YSK TİREBOLU SEÇİM MÜDÜRLÜĞÜ |
| YSK TONYA SEÇİM MÜDÜRLÜĞÜ |
| YSK TRABZON SEÇİM MÜDÜRLÜĞÜ |
| YSK VEZİRKÖPRÜ SEÇİM MÜDÜRLÜĞÜ |
| YSK YILDIZELİ SEÇİM MÜDÜRLÜĞÜ |



| |
|--------------------------------|
| YSK ZARA SEÇİM MÜDÜRLÜĞÜ |
| YSK BAFRA SEÇİM MÜDÜRLÜĞÜ |
| YSK DİVRİĞİ SEÇİM MÜDÜRLÜĞÜ |
| YSK DURAĞAN SEÇİM MÜDÜRLÜĞÜ |
| YSK GÜRÜN SEÇİM MÜDÜRLÜĞÜ |
| YSK KUMRU SEÇİM MÜDÜRLÜĞÜ |
| YSK SİNOP SEÇİM MÜDÜRLÜĞÜ |
| YSK TÜRKELİ SEÇİM MÜDÜRLÜĞÜ |
| YSK AYBASTI SEÇİM MÜDÜRLÜĞÜ |
| YSK MAÇKA SEÇİM MÜDÜRLÜĞÜ |
| YSK ÜNYE SEÇİM MÜDÜRLÜĞÜ |
| YSK TÜRKELİ SEÇİM MÜDÜRLÜĞÜ |
| YÜKSEK SEÇİM KURULU BAŞKANLIĞI |
| ZONGULDAK ADLİYESİ |

• **Tümünden Tefrişatı Yapılan Yeni Adliye Hizmet Binaları**

| |
|------------------------------------|
| GEMLİK ADLİYESİ |
| GEVAŞ ADLİYESİ |
| TEKİRDAĞ ADLİYESİ |
| BURSA BÖLGE ADLİYE MAHKEMESİ |
| BÜYÜKÇEKMECE ADLİYESİ |
| DİYARBAKIR BÖLGE ADLİYE MAHKEMESİ |
| ELBİSTAN CUMHURİYET BAŞSAVCILIĞI |
| ERDEMLİ CUMHURİYET BAŞSAVCILIĞI |
| ERZURUM ADLİ TIP KURUMU BAŞKANLIĞI |
| GAZİANTEP CUMHURİYET BAŞSAVCILIĞI |
| BOLVADİN ADLİYESİ |
| ALİAĞA ADLİYESİ |
| İNEBOLU ADALET SARAYI |
| KAYSERİ BÖLGE ADLİYE MAH. |
| KAYSERİ CUMHURİYET BAŞSAVCILIĞI |
| MARDİN MAZIDAĞI ADLİYESİ |
| MUCUR ADLİYESİ |

| |
|---------------------------------------|
| NEVŞEHİR KOZAKLI ADLİYESİ |
| SAKARYA İDARE MAHKEMESİ |
| SELÇUK ADLİYESİ |
| BARTIN ADALET SARAYI |
| TÜRKOĞLU ADLİYESİ |
| ÜRGÜP ADLİYESİ |
| VAN BÖLGE ADLİYE MAHKEMESİ BAŞKANLIĞI |

• **Tefrişat Satışı Yapılan Ceza İnfaz Kurumları**

| |
|--|
| ADANA AÇIK CEZA İNFAZ KURUMU |
| ADİYAMAN AÇIK CEZA İNFAZ KURUMU |
| ADİYAMAN E TİPİ KAPALI CEZA İNFAZ KURUMU |
| AFYOKARAHİSAR AÇIK CEZA İNFAZ KURUMU |
| AFYON KAMPÜS C.İ.K. |
| AFYONKARAHİSAR E TİPİ KAPALI CEZA İNFAZ KURUMU |
| AKÇAKALE AÇIK CEZA İNFAZ KURUMU |
| AKHİSAR T TİPİ KAPALI CEZA İNFAZ KURUMU |
| AKKUŞ AÇIK CEZA İNFAZ KURUMU |
| AKŞEHİR T TİPİ KAPALI VE AÇIK CİK |
| ALANYA L TİPİ KAPALI C.İ.K. |
| ANKARA AÇIK C.İ.K. |
| ANTALYA E TİPİ KAPALI VE AÇIK |
| ARAÇ AÇIK CEZA İNFAZ KURUMU |
| AYAŞ AÇIK CEZA İNFAZ KURUMU |
| AYVACIK AÇIK CEZA İNFAZ KURUMU MÜDÜRLÜĞÜ |
| BAFRA AÇIK CİK İŞYURDU MÜD. |
| BAFRA T TİPİ KAPALI CEZA İNFAZ KURUMU |
| BAKIRKÖY KADIN KAPALI CİK MÜDÜRLÜĞÜ |
| BALIKESİR L TİPİ CİK |
| BARTIN KAPALI VE AÇIK CİK |
| BATMAN M TİPİ KAPALI CİK |
| BERGAMA M TİPİ C.İ.K |

| |
|---|
| BEŞİKDÜZÜ T TİPİ KAPALI VE AÇIK CEZA İNFAZ KURUMU |
| BİTLİS AHLAT ÇİK. |
| BOLU AÇIK CEZA İNFAZ KURUMU İŞYURDU |
| BOLU F-T TİPİ C.İ.K. |
| BOZÜYÜK AÇIK C.İ.K. İŞYURDU MÜDÜRLÜĞÜ |
| BUCA KAPALI CEZA İNFAZ KURUMU |
| BURDUR E TİPİ KAPALI ÇİK İŞYURDU MÜD. |
| BURHANİYE T TİPİ KAPALI CEZA İNFAZ KURUMU |
| CEYHAN M TİPİ KAPALI CEZA İNFAZ KURUMU |
| ÇANAKKALE AÇIK C.İ.K |
| ÇANKIRI E TİPİ KAPALI CEZA İNFAZ KURUMU |
| DENİZLİ AÇIK CEZA İNFAZ KURUMU |
| DENİZLİ D TİPİ KAPALI CEZA İNFAZ KURUMU |
| DEVREK AÇIK CEZA İNFAZ KURUMU |
| DİNAR T TİPİ KAPALI CEZA İNFAZ KURUMU |
| DİYARBAKIR AÇIK CEZA İNFAZ KURUMU |
| DİYARBAKIR ÇOCUK VE GENÇLİK KAPALI ÇİK |
| DİYARBAKIR KADIN KAPALI CEZA İNFAZ KURUMU |
| DOĞUBEYAZIT T TİPİ KAPALI CEZA İNFAZ KURUMU |
| DUMLU AÇIK ÇİK |
| EDİRNE AÇIK CEZA İNFAZ KURUMU İŞYURDU MÜDÜRLÜĞÜ |
| ELAZIĞ KAMPÜS AÇIK (SİVRİCE KADIN KAPALI) CEZA İNFAZ KURUMU |
| EREĞLİ (KONYA) T TİPİ KAPALI VE AÇIK ÇİK |
| ERMENEK KAPALI ÇİK. |
| ERZİNCAN T TİPİ KAPALI ÇİK |
| ERZURUM AÇIK ÇİK |
| ERZURUM E TİPİ KAPALI ÇİK |
| ESKİPAZAR AÇIK ÇİK İŞYURDU MÜD. |
| ESKİŞEHİR 1 NOLU AÇIK CEZA İNFAZ KURUMU |
| ESKİŞEHİR L TİPİ KAPALI C.İ.K. |

| |
|--|
| ESPIYE T TİPİ KAPALI VE AÇIK CEZA İNFAZ KURUMU |
| GAZİANTEP AÇIK ÇİK |
| GEBZE KADIN KAPALI ÇİK |
| GEMLİK AÇIK CEZA İNFAZ KURUMU |
| GÖLPAZARI AÇIK ÇİK |
| ISPARTA E TİPİ KAPALI VE AÇIK ÇİK |
| İSKENDERUN M TİPİ KAPALI |
| İZMİR 1 NOLU F TİPİ CEZA İNFAZ KURUMU |
| İZMİR AÇIK CEZA İNFAZ KURUMU. |
| İZMİR ALIAGA ÇOCUK VE GENÇLİK C.İ.K |
| KALECİK AÇIK CEZA İNFAZ KURUMU |
| KARABÜK T TİPİ KAPALI CEZA İNFAZ KURUMU |
| KAYSERİ 2 NOLU T TİPİ KAPALI ÇİK |
| KESKİN AÇIK CEZA İNFAZ KURUMU |
| KİLİS A 3 TİPİ KAPALI CEZA İNFAZ KURUMU |
| KİLİS L TİPİ KAPALI VE AÇIK CEZA İNFAZ KURUMU |
| KOCAELİ 1 NOLU F TİPİ CEZA İNFAZ KURUMU |
| KOCAELİ 1 NOLU T TİPİ CEZA İNFAZ KURUMU |
| KOCAELİ 2 NOLU T TİPİ CEZA İNFAZ KURUMU |
| KOCAELİ AÇIK CEZA İNFAZ KURUMU |
| MALATYA E TİPİ KAPALI C.İ.K (AKÇADAĞ) |
| MALTEPE 3 NOLU T TİPİ CEZA İNFAZ KURUMU |
| MUĞLA AÇIK CEZA İNFAZ KURUMU |
| MUĞLA E TİPİ KAPALI CEZA İNFAZ KURUMU |
| NEVŞEHİR E TİPİ KAPALI CEZA İNFAZ KURUMU |
| NİĞDE AÇIK CEZA İNFAZ KURUMU İŞYURDU MÜDÜRLÜĞÜ |
| NİZİP CEZA İNFAZ KURUMU. |
| ORDU E TİPİ KAPALI VE AÇIK CEZA İNFAZ KURUMU |
| PATNOS L TİPİ KAPALI CEZA İNFAZ KURUMU |
| SAMSUN T TİPİ KAPALI VE AÇIK CEZA İNFAZ KURUMU |
| SEYDİKEMER EŞEN T TİPİ KAPALI ÇİK |



| |
|---|
| SİLİFKE M TİPİ KAPALI CİK |
| SİLİVRİ 1 NOLU L TİPİ KAPALI CİK MÜDÜRLÜĞÜ |
| SİLİVRİ 2 NOLU L TİPİ CİK |
| SİLİVRİ 3 NOLU L TİPİ CİK |
| SİLİVRİ 4 NOLU L TİPİ CİK |
| SİLİVRİ 7 NOLU L TİPİ KAPALI CİK MÜDÜRLÜĞÜ |
| SİLİVRİ 8 NOLU L TİPİ KAPALI CİK |
| SİNCAN 1 NOLU F TİPİ YÜKSEK GÜVENLİKLİ C.İ.K. |
| SİNCAN 1 NOLU L TİPİ C.İ.K. |
| SİNCAN AÇIK CEZA İNFAZ KURUMU |
| SİNCAN ÇOCUK KAPALI CEZA İNFAZ KURUMU |
| SİNCAN KADIN KAPALI CİK |
| SİNCAN T TİPİ KAPALI C.İ.K. |
| SİNOP E TİPİ KAPALI VE AÇIK CEZA İNFAZ KURUMU |
| SİVAS E TİPİ KAPALI CEZA İNFAZ KURUMU |
| SİVAS E TİPİ KAPALI VE AÇIK CEZA İNFAZ KURUMU |
| SÖKE T TİPİ KAPALI C.İ.K. |
| ŞANLIURFA E TİPİ KAPALI C.İ.K. |
| ŞANLIURFA T1 KAPALI C.İ.K. |
| ŞANLIURFA T2 KAPALI C.İ.K. |
| TARSUS 1 NOLU T TİPİ KAPALI C.İ.K. MÜDÜRLÜĞÜ |
| TARSUS KADIN KAPALI C.İ.K. MÜDÜRLÜĞÜ |
| TEKİRDAĞ 1 NOLU L TİPİ KAPALI CİK |
| TOPRAKKALE AÇIK CİK |
| TÜRKOĞLU 1 NOLU L TİPİ KAPALI CİK |
| TÜRKOĞLU 2 NOLU L TİPİ KAPALI CİK |
| TÜRKOĞLU AÇIK CİK MÜDÜRLÜĞÜ |
| UZUNKÖPRÜ K 1 TİPİ C.İ.K. |
| ÜMRANİYE E TİPİ KAPALI CİK. |
| ÜNYE M TİPİ KAPALI VE AÇIK CEZA İNFAZ KURUMU |
| VAN AÇIK CİK |
| VAN M TİPİ CİK GENEL BÜTÇE |
| VAN T TİPİ CİK İŞYURDU MÜD. |

| |
|--|
| VEZİRKÖPRÜ M TİPİ KAPALI CEZA İNFAZ KURUMU |
| YEŞİLHİSAR K1 TİPİ KAPALI CİK |
| YOZGAT E TİPİ KAPALI VE AÇIK CEZA İNFAZ KURUMU |
| ZİLE M TİPİ KAPALI CİK |
| ZONGULDAK M TİPİ KAPALI CİK |

• **Tümünden Tefrişatı Yapılan Yeni Ceza İnfaz Kurumları**

| |
|---|
| SİNCAN 3 NOLU F TİPİ CEZA İNFAZ KURUMU |
| SİNCAN 4 NOLU F TİPİ CEZA İNFAZ KURUMU |
| SİNCAN 3 NOLU L TİPİ CEZA İNFAZ KURUMU |
| SİNCAN 4 NOLU L TİPİ CEZA İNFAZ KURUMU |
| SİNCAN CEZAEVİ JANDARMA HİZMET BİNASI |
| ORTA CEZA İNFAZ KURUMU |
| SİNCAN AÇIK YENİ HÜKÜMLÜ YAŞAM ALANI |
| ELMALI T TİPİ CEZA İNFAZ KURUMU KAMPÜSÜ |
| DİYARBAKIR AÇIK CEZA İNFAZ KURUMU |
| NİZİP CEZA İNFAZ KURUMLARI TEFRİŞATI |
| İĞDIR CEZA İNFAZ KURUMLARI TEFRİŞATI |
| AKÇADAĞ CEZA İNFAZ KURUMLARI TEFRİŞATI |
| ERZİNCAN KAPALI CİK |
| BAYBURT AÇIK CEZA İNFAZ KURUMU |
| AHLAT CEZA İNFAZ KURUMLARI TEFRİŞATI |
| İĞDIR CEZA İNFAZ KURUMLARI TEFRİŞATI |
| AKÇADAĞ CEZA İNFAZ KURUMLARI TEFRİŞAT |
| DOĞANŞEHİR CEZA İNFAZ KURUMLARI TEFRİŞATI |
| DUMLU CEZA İNFAZ KURUMLARI KAMPÜSÜ |
| BEŞİRİ CEZA İNFAZ KURUMLARI KAMPÜSÜ |
| AKKUŞ AÇIK CEZA İNFAZ KURUMU |
| İSLAHİYE T TİPİ KAPALI VE AÇIK CİK |
| DİYARBAKIR KAMPÜS CEZA İNFAZ KURUMLARI |
| TÜRKOĞLU 2 NOLU L TİPİ KAPALI CİK |
| NEVŞEHİR AÇIK CİK |

| |
|---|
| KARS AÇIK CEZA İNFAZ KURUMU |
| SİNOP E TİPİ KAPALI CEZA İNFAZ KURUMU |
| VEZİRKÖPRÜ M TİPİ KAPALI CEZA İNFAZ KURUMU |
| ESPIYE L TİPİ KAPALI CEZA İNFAZ KURUMU |
| ÜNYE M TİPİ KAPALI CEZA İNFAZ KURUMU |
| BEŞİKDÜZÜ T TİPİ KAPALI VE AÇIK CEZA İNFAZ KURUMU |
| ARAÇ AÇIK CEZA İNFAZ KURUMU |
| İZMİR 1 NOLU T TİPİ KAPALI CİK |
| İZMİR 2 NOLU T TİPİ KAPALI CİK |
| İZMİR 2 NOLU F TİPİ KAPALI CİK |
| İZMİR 2 NOLU T TİPİ KAPALI CİK |
| İZMİR KADIN KAPALI CİK |
| İZMİR ALİAĞA KAPALI CİK |
| İZMİR 3 NOLU T TİPİ KAPALI CİK |
| YOZGAT AKDAĞMADENİ CEZA İNFAZ KURUMU |
| ZİLE AÇIK CEZA İNFAZ KURUMU |
| AKSARAY CEZA İNFAZ KURUMU |
| DELİCE CEZA İNFAZ KURUMU |
| SUNGURLU CEZA İNFAZ KURUMU |

• Tefrişatı Yapılan Diğer Kurumlar

| |
|--|
| ADALAR İLÇE SEÇİM KURULU |
| ADANA BÜYÜKŞEHİR BELEDİYESİ MEZARLIKLAR DAİRESİ BAŞKANLIĞI |
| AFYON KOCATEPE ÜNİVERSİTESİ |
| AFYON METEOROLOJİ 5.BÖLGE MÜDÜRLÜĞÜ |
| AFYON SAĞLIK BİLİMLERİ ÜNİVERSİTESİ |
| AFYONKARAHİSAR AĞIZ VE DİŞ SAĞLIĞI MERKEZİ |
| AHŞAP ÜRÜN SANAYİ A.Ş |
| AKÇAKALE BELEDİYESİ |
| AKHİSAR GENÇLİK MERKEZİ |
| AKHİSAR ORMAN İŞLETME MÜDÜRLÜĞÜ |

| |
|--|
| ALİ KARASU İLKOKULU OKUL AİLE BİRLİĞİ |
| ALTINORDU KAYMAKAMLIĞI |
| ANKARA ADLİ TIP KURUMU GRUP BAŞKANLIĞI |
| ANKARA BÜYÜKŞEHİR BELEDİYESİ |
| ANKARA ORMAN BÖLGE MÜDÜRLÜĞÜ |
| AVCILAR İLÇE SEÇİM KURULU |
| AYDEMİR KERESTE |
| AYŞE ZİVER KARATAŞ İLKÖĞRETİM OKULU |
| BAFRA DEVLET HASTANESİ |
| BAHRİ DAĞDAŞ ULUSLARARASI TARIMSAL ARAŞTIRMA ENSTİTÜSÜ |
| BALIKESİR BURHANİYE DEVLET HASTANESİ |
| BAŞAKŞEHİR İLÇE SEÇİM KURULU |
| BİLECİK ORMAN İŞLETME MÜDÜRLÜĞÜ |
| BİLECİK ŞEYHEDEBALI ÜNİVERSİTESİ |
| BOLU BAROSU |
| BOLU DEVLET HASTANESİ |
| BOLU İL ÖZEL İDARESİ |
| BOR KAYMAKAMLIĞI |
| BORNOVA SÜPHİ KOYUNCU ANADOLU LİSESİ |
| BOTAŞ PETROL İŞLETMELERİ BÖLGE MÜDÜRLÜĞÜ |
| BURDUR İLÇE SEÇİM KURULU |
| BURSA DEVLET HASTANESİ |
| BURSA İL SAĞLIK MÜDÜRLÜĞÜ |
| BURSA SAKARYA ORTAOKULU |
| BURSA SETBAŞI ORTAOKULU OKUL AİLE BİRLİĞİ |
| BURSA YILDIRIM PEYAMİ SAFA ORTAOKULU |
| CEM BAKİOĞLU ANADOLU LİSESİ |
| ÇAĞLAYANCERİT TAPU KADASTRO MÜDÜRLÜĞÜ |
| ÇANAKKALE 116 JANDARMA EĞİTİM ALAYI KOMUTANLIĞI |
| ÇANAKKALE İL ÖZEL İDARE |
| ÇANAKKALE M. AKİF ERSOY DEVLET HASTANESİ |



| |
|--|
| ÇANAKKALE ORMAN İŞLETME MÜDÜRLÜĞÜ |
| ÇANAKKALE ÖZEL EĞİTİM MERKEZ KOMUTANLIĞI |
| ÇANKAYA BELEDİYESİ |
| ÇANKIRI İL MERKEZ SEÇİM MÜDÜRLÜĞÜ |
| ÇANKIRI ORMAN İŞLETME MÜDÜRLÜĞÜ |
| ÇATALCA İLÇE SEÇİM KURULU |
| ÇATALHÜYÜK ANADOLU LİSESİ MÜDÜRLÜĞÜ |
| ÇAYBEL İMAR İNŞ. LTD. ŞTİ. |
| ÇAYCUMA KAYMAKAMLIĞI |
| ÇEKMEKÖY İLÇE SEÇİM KURULU |
| ÇERKEŞ ORMAN İŞLETME MÜDÜRLÜĞÜ |
| ÇİFTÇİLER AĞAÇ ÜRÜNLERİ |
| ÇİVRİL İLÇE SEÇİM KURULU |
| ÇORUM BARO BAŞKANLIĞI |
| ÇORUM İL MİLLİ EĞİTİM MÜDÜRLÜĞÜ |
| DEMİRCİ GENÇLİK MERKEZİ |
| DEVLET HAVA MEYDANLARI İŞLETMESİ MÜDÜRLÜĞÜ |
| DEVREK BELEDİYESİ |
| DEVREK ORMAN İŞLETMESİ MÜDÜRLÜĞÜ |
| DİDİM BELEDİYESİ |
| KAYSERİ DOĞA KORUMA MİLLİ PARKLAR MÜDÜRLÜĞÜ |
| DOĞAN HAYAT EĞİTİM YÖNETİM.-ÇOCUKEVİ |
| DORAK JANDARMA KARAKOLU |
| DR. ALİ KEMAL BELVİRANLI KADIN DOĞUM HASTANESİ |
| EMİR KOOP İLKOKULU OKUL AİLE BİRLİĞİ |
| ERZURUM AİLE, ÇALIŞMA VE SOSYAL İL MÜDÜRLÜĞÜ |
| ERZURUM BAROSU |
| ERZURUM TAPU VE KADASTRO VIII. BÖLGE MÜDÜRLÜĞÜ |
| ERZURUM TEİAŞ |

| |
|--|
| ESKİPAZAR BELEDİYESİ BAŞKANLIĞI |
| EÜAŞ ÇAN TERMİK |
| EVREN BELEDİYESİ BAŞKANLIĞI |
| FAZIL HÜSNÜ DAĞLARCA ANADOLU LİSESİ |
| FİNAL OKULLARI |
| FOÇA DENİZ İKMAL ÜSSÜ |
| FOÇA KOMANDO OKULU |
| GAZİANTEP TAPU KADASTRO BÖLGE MÜDÜRLÜĞÜ |
| GEÇİTLİ JANDARMA KARAKOLU |
| GEMLİK ANADOLU İMAM HATİP LİSESİ |
| GEMLİK ANADOLU İMAM HATİP LİSESİ |
| GEMLİK BELEDİYE BAŞKANLIĞI |
| GERZE ORMAN İŞLETME MD. |
| GİRESUN ORMAN İŞLETME MD. |
| GKN REKLAM |
| GÖKÇEBEY BELEDİYESİ |
| GÖLPAZARI BELEDİYESİ |
| GÖLPAZARI KAYMAKAMLIĞI |
| GÖLPAZARI MÜFTÜLÜĞÜ |
| HACİBEKTAŞ İLÇE SEÇİM MÜDÜRLÜĞÜ |
| HAMZA YERLİKAYA SPOR LİSESİ |
| HOCAYLYAS ORTAOKULU OKUL AİLE BİRLİĞİ |
| HÜSEYİN TERZİOĞLU |
| ISPARTA BATI AKDENİZ KALKINMA AJANSI |
| İHSAN DİKMEN İLKOKULU OKUL AİLE BİRLİĞİ |
| İRFAN EĞİTİM HİZMETLERİ |
| İSTANBUL İL SPOR MÜDÜRLÜĞÜ |
| İZMİR 3.BÖLGE TAPU VE KADASTRO MÜDÜRLÜĞÜ |
| İZMİR BÜYÜK ŞEHİR BELEDİYESİ |
| İZMİR KARŞIYAKA LİSESİ |
| İZMİR MİLLİ EĞİTİM MÜDÜRLÜĞÜ |
| KAHRAMANKAZAN İLÇE MİLLİ EĞİTİM |
| KAHRAMANKAZAN İLÇİ MİLLİ EĞİTİM MÜD. |

| |
|---|
| KAMU ARAŞTIRMA VAKFI |
| KARABAĞLAR NEVVAR SALİH İŞGÖREN LİSESİ |
| KARABÜK BELEDİYESİ BAŞKANLIĞI |
| KARABÜK GENÇLİK VE SPOR İL MÜDÜRLÜĞÜ(K-REDİ YURTLAR KURUMU) |
| KARABÜK HASAN DOĞAN ÇOCUKEVLERİ SİTESİ MÜDÜRLÜĞÜ |
| KARABÜK ORMAN İŞLETME MÜDÜRLÜĞÜ |
| KARAKULAK MEVLANA CAMİİ VE KURAN KURSU |
| KARATAY NİZAMİMÜLK ANADOLU LİSESİ |
| KAUNOS KAZI KÜLTÜR TURİZM BAKANLIĞI |
| KAYSERİ DOĞA KORUMA VE MİLLİ PARKLAR |
| KAYSERİ TAPU KADASTRO (NEVŞEHİR TAPU) |
| KAZIM BAYKAL ANADOLU LİSESİ |
| KARADENİZ EREĞLİ BELEDİYESİ |
| KEÇİBORLU İLÇE SEÇİM KURULU |
| KEŞAN BELEDİYESİ |
| KIRIKKALE ORMAN İŞLETME MÜDÜRLÜĞÜ |
| KİPA 10.YIL ANADOLU LİSESİ |
| KONYA BARO BAŞKANLIĞI |
| KONYA ÇALIŞMA VE İŞ KURUMU İL MÜDÜRLÜĞÜ |
| KONYA DOĞUMEVİ HASTANESİ |
| KONYA İL MİLLİ EĞİTİM MÜDÜRLÜĞÜ |
| KONYA ORMAN FİDANLIK MÜDÜRLÜĞÜ |
| KONYA ORMAN İŞLETME MÜDÜRLÜĞÜ |
| KUMLU DEVLET HASTANESİ |
| KURUM PERSONELİ VE DİĞER ÖZEL KURUMLAR |
| KUŞ ADASI BELEDİYESİ |
| KÜÇÜKÇEKMECE İLÇE SEÇİM KURULU |
| MAÇKA ÖMER BURHANOĞLU DEVLET HASTANESİ |
| MAHMUT ESAT COŞAN İMAM HATİP ORTAOKULU |
| MERAM ÖZEL EĞİTİM UYGULAMA OKULU |
| MESLEKİ YETERLİLİK KURUMU |

| |
|--|
| MİLLİ EĞİTİM BAKANLIĞI DESTEK HİZMETLERİ |
| MİLLİ SAVUNMA BAKANLIĞI |
| MUDANYA İLÇE MİLLİ EĞİTİM MÜDÜRLÜĞÜ |
| MUĞLA BÜYÜKŞEHİR BELEDİYESİ |
| MUĞLA DEFTERDARLIĞI MUHASEBE MÜDÜRLÜĞÜ |
| MUĞLA İL KÜLTÜR VE TURİZM MÜDÜRLÜĞÜ |
| MUSTAFAKEMALPAŞA TATKAVAKLI İLKOKULU |
| NARIM PAZARLAMA |
| NEVŞEHİR İL MERKEZ SEÇİM MÜDÜRLÜĞÜ |
| NİĞDE 112 ACİL ÇAĞRI MERKEZİ |
| NİĞDE 19 MAYIS ORTA OKULU |
| NİĞDE ÇEVRE VE ŞEHİRCİLİK İL MÜDÜRLÜĞÜ |
| NİĞDE GENÇLİK VE SPOR İL MÜDÜRLÜĞÜ |
| NİĞDE İL SAĞLIK MÜDÜRLÜĞÜ |
| NİĞDE KIZILAY ŞUBE BAŞKANLIĞI |
| NİĞDE ÖMER HALİS DEMİR ÜNİVERSTESİ |
| NİĞDE SPOR İL MÜDÜRLÜĞÜ |
| NİLÜFER AHMET YESEVİ ANADOLU LİSESİ |
| TARIM ORMAN 9. BÖLGE MÜDÜRLÜĞÜ |
| ORDU DEVLET HASTANESİ |
| ORDU İL JANDARMA KOMUTANLIĞI |
| ORDU ÜNİVERSİTESİ EĞİTİM VE ARAŞTIRMA HASTANESİ |
| OS İNŞAAT SAN TİC LTD ŞTİ |
| OSMAN ŞEVKİ ULUDAĞ ANADOLU LİSESİ |
| OSMANGAZİ KIRCILAR ANADOLU LİSESİ |
| OSMANİYE İL SAĞLIK MÜDÜRLÜĞÜ |
| ÖZLÜCE RASİM ÖZDENÖREN ADADOLU İMAM HATİP LİSESİ |
| ÖZSOY ORMAN ÜRÜNLERİ |
| PAZARYERİ ORMAN İŞLETME ŞEFLİĞİ |
| PENDİK 1.NOLU SEÇİM KURULU |
| PEYAMİ SAFA ORTAOKULU |



| |
|--|
| POSTA VE TELGRAF TEŞKİLATI ANONİM A.Ş. |
| RESMİYE YILDIZ |
| RUMELİ ÜNİVERSİTESİ |
| SÜLEYMAN DEMİREL SPOR BİLİMLERİ FAKÜLTESİ |
| SAFRANBOLU KAYMAKAMLIĞI KADIN KONUK- Vİ MÜDÜRLÜĞÜ |
| SAİMBEYLİ ORMAN İŞLETME MÜDÜRLÜĞÜ |
| SAMSUN TAPU VE KADASTRO 10. BÖLGE |
| SANCAKTEPE İLÇE SEÇİM KURULU |
| SARAYÖNÜ MESLEK YÜKSEKOKULU |
| SELMA YİĞİTALP ANADOLU LİSESİ |
| SİLİVRİ KAYMAKAMLIĞI |
| SİYAMİ AKPINAR |
| SÖĞÜT KAYMAKAMLIĞI |
| SULAKYURT İLÇE SEÇİM MÜDÜRLÜĞÜ |
| SÜLEYMAN KANBUR |
| SÜLEYMAN ŞAH ANADOLU LİSESİ |
| ŞANLIURFA BÜYÜK ŞEHİR BELEDİYESİ |
| ŞANLIURFA ORMAN BÖLGE MÜDÜRLÜĞÜ |
| ŞEHİT FEVZİ BAŞARAN ANADOLU İMAM HATİP Lİ- SESİ |
| ŞEHİT FUAT BAHADIR BUHARALIOĞLU ANADOLU |
| ŞEHİT KÖKSAL KAŞALTI İMAMHATİP ORTAOKULU |
| ŞEHİT ÖĞRETMEN KUBİLAY ANADOLU LİSESİ |
| ŞEMS-İ TEBRİZİ KURAN KURSU |
| ŞUHUT İLÇE SEÇİM KURULU |
| T.B.M.M DESTEK HİZMETLERİ BAŞKANLIĞI |
| UFUK ÜNİVERSİTESİ |
| TAPU KADASTRO XI. BÖLGE MDR. (KAYSERİ) |
| TAPU VE KADASTRO 1. BÖLGE MÜDÜRLÜĞÜ |
| TARIM ORMAN BAKANLIĞI AMASYA ŞUBE MÜ- DÜRLÜĞÜ |
| TARIM ORMAN BAKANLIĞI RİZE ŞUBE MÜDÜR- LÜĞÜ |

| |
|---|
| TARIM ORMAN BAKANLIĞI SİNOP ŞUBE MÜDÜR- LÜĞÜ |
| TARIM ORMAN BAKANLIĞI TOKAT ŞUBE MÜ- DÜRLÜĞÜ |
| TARIM ORMAN BAKANLIĞI ZONGULDAK ŞUBE MÜDÜRLÜĞÜ |
| TARIM VE ORMAN BAKANLIĞI SİNOP ŞUBE MÜ- DÜRLÜĞÜ |
| TARIM VE ORMAN BAKANLIĞI 10.BÖLGE MÜDÜR- LÜĞÜ KARABÜK ŞUBE MÜDÜRLÜĞÜ |
| TARIM VE ORMAN BAKANLIĞI 3. BÖLGE MÜDÜR- LÜĞÜ |
| TARKAN SOLMAZ |
| TARSUS ORMAN İŞLETME MÜDÜRLÜĞÜ |
| TAYAN ANADOLU LİSESİ OKUL AİLE BİRLİĞİ |
| TCDD TAŞIMACILIK AŞ GENEL MÜDÜRLÜĞÜ |
| TOBB ANADOLU İMAM HATİP LİSESİ |
| TOKAT İL EMNİYET MÜDÜRLÜĞÜ |
| TOKİ ANAOKULU AFYONKARAHİSAR |
| TOPHANE MESLEKİ VE TEKNİK ANADOLU LİSESİ |
| TRABZON TAPU VE KADASTRO 10. BÖLGE MÜ- DÜRLÜĞÜ |
| TÜRKİYE İSTATİSTİK KURUMU |
| TÜRKİYE ELEKTRİK DAĞITIM ANONİM ŞİRKETİ |
| UFUK ÜNİVERSİTESİ |
| ULUKIŞLA ÖĞRETMEN EVİ |
| ULUS ORMAN İŞLETME MÜDÜRLÜĞÜ |
| UŞAK İL SEÇİM KURULU |
| ÜSKÜDAR 1.NOLU SEÇİM KURULU |
| VEFA LİSESİ MÜDÜRLÜĞÜ |
| VEZİRKÖPRÜ ORMAN İŞLETME MÜDÜRLÜĞÜ DÖ- NER SERMAYE |
| YALI İNŞ. ORM.TİC. |
| YALOVA DEVLET HASTANESİ |

| |
|--|
| YENİCE ORMAN İŞLETME MÜDÜRLÜĞÜ |
| YOZGAT ORMAN İŞLETME MÜDÜRLÜĞÜ |
| YOZGAT İL MİLLİ EĞİTİM MÜDÜRLÜĞÜ |
| YOZGAT KIZ ANADOLU İMAM HATİP LİSESİ |
| YOZGAT ORMAN İŞLETME MÜDÜRLÜĞÜ |
| YÜKSEK ÖĞRETİM KURULU BAŞKANLIĞI |
| ZEYTİNBURNU İLÇE SEÇİM KURULU |
| ZİLE İLÇE EMNİYET MÜDÜRLÜĞÜ |
| ZONGULDAK BELEDİYESİ |
| ZONGULDAK BEÜ UYGULAMALI BİLİMLER Y.O. |
| ZONGULDAK ORMAN BÖLGE MÜDÜRLÜĞÜ |



EK - 11

İÇ KONTROL GÜVENCE BEYANI

Üst yönetici olarak yetkim dahilinde;

Bu raporda yer alan bilgilerin güvenilir, tam ve doğru olduğunu beyan ederim.

Bu raporda açıklanan faaliyetler için bütçe ile tahsis edilmiş kaynakların, planlanmış amaçlar doğrultusunda ve iyi mali yönetim ilkelerine uygun olarak kullanıldığını ve iç kontrol sisteminin işlemlerin yasalık ve düzenliliğine ilişkin yeterli güvenceyi sağladığımı bildiririm.

Bu güvence, üst yönetici olarak sahip olduğum bilgi ve değerlendirmeler, benden önceki yöneticiden almış olduğum bilgiler, iç kontroller, iç denetçi raporları ile Sayıştay raporları gibi bilgim dahilindeki hususlara dayanmaktadır.

Burada raporlanmayan, idarenin menfaatlerine zarar veren herhangi bir husus hakkında bilgim olmadığını beyan ederim. (Ankara -28.02.2020)

Uğurhan KUŞ

Bakan Yardımcısı

İşyurtları Kurumu Yüksek Kurulu Başkanı

EK - 12

MALİ HİZMETLER BİRİM YÖNETİCİSİNİN BEYANI

Mali hizmetler birim yöneticisi olarak yetkim dahilinde;

Bu idarede, faaliyetlerin mali yönetim ve kontrol mevzuatı ile diğer mevzuata uygun olarak yürütüldüğünü, kamu kaynaklarının etkili, ekonomik ve verimli bir şekilde kullanılmasını temin etmek üzere iç kontrol süreçlerinin işletildiğini, izlendiğini ve gerekli tedbirlerin alınması için düşünce ve önerilerimin zamanında üst yöneticiye raporlandığını beyan ederim.

İdaremizin 2019 yılı Faaliyet Raporunun “III/A- Mali Bilgiler” bölümünde yer alan bilgilerin güvenilir, tam ve doğru olduğunu teyit ederim. (Ankara -28.02.2020)

Murat ATAN

Hakim

Başkan